

18—3

中華民國 108 年度

中央政府總預算

行政院農業委員會水土保持局單位預算



行政院農業委員會水土保持局編

18—3

中華民國 108 年度

中央政府總預算

行政院農業委員會水土保持局單位預算

行政院農業委員會水土保持局編

行政院農業委員會水土保持局

目 次

中華民國 108 年度

	頁 次
壹、預算總說明	
一、現行法定職掌-----	1—5
二、施政目標與重點-----	6—11
三、以前年度計畫實施成果概述-----	12—15
貳、主要表	
一、歲入來源別預算表-----	17—18
二、歲出機關別預算表-----	19—20
參、附屬表	
一、歲入項目說明提要表-----	21—26
二、歲出計畫提要及分支計畫概況表-----	27—39
三、各項費用彙計表-----	40—41
四、歲出一級用途別科目分析表-----	42—43
五、資本支出分析表-----	44—45
六、人事費彙計表-----	46—46
七、預算員額明細表-----	48—49
八、公務車輛明細表-----	50—53
九、現有辦公房舍明細表-----	54—55
十、補助經費分析表-----	56—61
十一、捐助經費分析表-----	62—63
十二、派員出國計畫預算總表-----	64—64
十三、派員出國計畫預算類別表-開會、談判-----	66—67
十四、歲出按職能及經濟性綜合分類表-----	68—69
十五、跨年期計畫概況表-----	70—70
十六、委辦經費分析表-----	72—91
十七、立法院審議中央政府總預算案所提決議、附帶決議及注意辦理事項辦理情形報告表-----	92—124

壹、預算總說明

行政院農業委員會水土保持局
預算總說明
中華民國108年度

一、現行法定職掌：

依據中華民國96年7月4日制定公布之行政院農業委員會水土保持局組織法規定。

(一) 機關主要職掌：

- 1.水土保持與山坡地保育利用政策、法規、計畫之擬訂、執行及督導。
- 2.集水區與河川界點以上野溪之水土保持調查、規劃、保育、治理及督導。
- 3.農村建設政策與計畫之擬訂、策劃、執行及督導。
- 4.山坡地水土保持與植生綠化之策劃、執行及督導。
- 5.山坡地保育利用管理與監測之策劃、推動、督導及考核。
- 6.土石流災害應變與防治之策劃、協調、執行及督導。
- 7.水土保持與農村建設推廣教育、宣導及人才培育之策劃、推動及聯繫。
- 8.水土保持與農村研究發展之策劃及推動。
- 9.其他有關水土保持及農村建設事項。

(二) 內部分層業務：

1.綜合企劃組掌理：

- (1) 水土保持與山坡地保育利用政策之研擬、協調及推動。
- (2) 中長期計畫方案之策劃、審核及協調。
- (3) 年度公共建設計畫先期作業之研擬。
- (4) 年度施政計畫之研擬、策劃、督導及評核。
- (5) 上級機關指示重要施政計畫及專案計畫列管追蹤。
- (6) 水土保持教育宣導、人才培育與研究發展之策劃、推動及聯繫。
- (7) 資訊管理、資通安全與資訊業務之分析、策劃、協調及執行。
- (8) 其他有關綜合企劃事項。

2.保育治理組掌理：

- (1) 集水區整體調查、規劃之研擬及推動。
- (2) 集水區與河川界點以上野溪之水土保持策劃、保育、治理及督導。
- (3) 治山防災與山坡地災害緊急處理之策劃、協調及推動。
- (4) 山坡地水土保持與治山防洪計畫之研擬、協調及推動。
- (5) 水庫蓄水範圍以上集水區保育之策劃、協調及推動。
- (6) 山坡地水土資源保育之策劃、輔導及推動。
- (7) 山坡地植生綠化之策劃、研究、發展、推動及督導。
- (8) 工務處理、行政規則、工程契約範本及施工規範之擬訂。
- (9) 工程進度管制與品質管理之策劃及督導。
- (10) 其他有關保育治理事項。

3.農村建設組掌理：

- (1) 農村建設政策與計畫之擬訂、策劃、協調、推動及督導。
- (2) 農村總體規劃之策劃、協調、推動及督導。
- (3) 農村再生之策劃、推動、協調及督導。
- (4) 農村實質建設之協調、推動及督導。
- (5) 農村資源、風貌型塑及農村綠美化之調查、策劃、協調及推動。
- (6) 農村規劃與農村營造人力培育之策劃、協調及推動。
- (7) 農村體驗與多元化行銷之策劃及推動。
- (8) 農村研究發展之策劃、協調、聯繫及推動。
- (9) 農村建設相關法規之研擬及訂修。
- (10) 其他有關農村建設事項。

4.監測管理組掌理：

- (1) 山坡地保育利用監測與調查之策劃、協調、推動及督導。
- (2) 山坡地災害潛勢調查之策劃、協調、執行及督導。
- (3) 山坡地範圍劃定之推動及督導。
- (4) 特定水土保持區之審議、協調、推動及督導。
- (5) 山坡地保育利用管理之策劃、協調、督導及考核。

- (6) 水土保持計畫審查監督之策劃、推動及督導。
- (7) 山坡地違規使用查報取締之策劃、推動、督導與違法案件之稽察及處分。
- (8) 水土保持與山坡地保育利用相關法規之研擬及訂修。
- (9) 訴願、訴訟與國家賠償等法制業務之諮詢及處理。
- (10) 其他有關山坡地監測管理事項。

5.土石流防災中心任務：

- (1) 土石流災害防救業務計畫與相關法規之研擬、檢討、協調及督導。
- (2) 土石流防災整備、演練之策劃、協調、執行及督導。
- (3) 土石流防災資訊網路與緊急通訊設施之建置、更新及維護。
- (4) 土石流災害緊急應變小組運作之策劃、協調、執行及督導。
- (5) 土石流預報發布之策劃、協調及執行。
- (6) 重大土石流災例蒐集之策劃、協調及執行。
- (7) 其他有關土石流災害防救事項。

6.秘書室掌理：

- (1) 文書、檔案、印信、出納、庶務及財產管理。
- (2) 國會、地方聯絡及媒體公關業務。
- (3) 不屬其他各組、室事項。

7.人事室掌理人事事項。

8.主計室掌理歲計、會計及統計事項。

9.政風室掌理政風事項。

(三) 組織系統圖

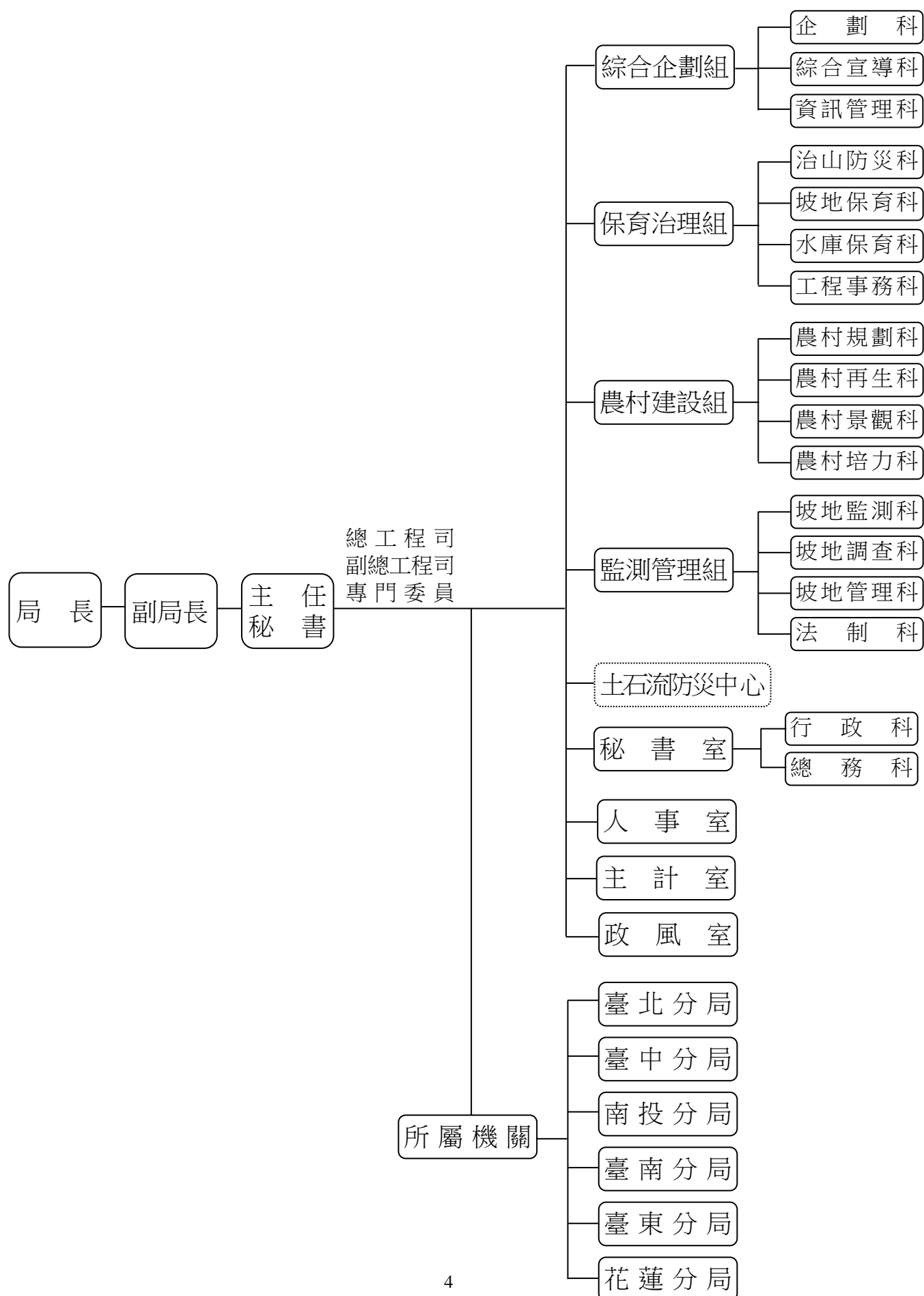

(四) 預算員額說明表

機關	職員	警員			工友	技工	駕駛	聘用		約僱	駐外 雇員	合計	列管精簡項目
		警察	法警	駐警				一般	當地 專業				
行政院農業委員會水土保持局暨所屬機關	425				22	33	15	1		20		516	駕駛 6 人、約僱 17 人，合計 23 人為超額出缺後減列預算員額。
行政院農業委員會水土保持局	168				8	11	8	1		17		213	駕駛 5 人、約僱 17 人，合計 22 人為超額出缺後減列預算員額。
行政院農業委員會水土保持局臺北分局	50				3	4	1					58	
行政院農業委員會水土保持局臺中分局	48				3	4	1			1		57	
行政院農業委員會水土保持局南投分局	49				3	4	1					57	
行政院農業委員會水土保持局臺南分局	48				1	4	1			1		55	
行政院農業委員會水土保持局臺東分局	31				2	3	1					37	
行政院農業委員會水土保持局花蓮分局	31				2	3	2			1		39	駕駛 1 人為超額出缺後減列預算員額。

二、施政目標與重點

本局遵循行政院農業委員會施政主軸，積極推動新農業政策，厚植多元能量，營造安居樂業農村，促進人文友善社會，突破單一社區發展限制與格局，採跨縣市、鄉鎮、村里或社區等軸帶或區域為範圍，進行主題性亮點營造，透過農村再生跨域合作機制與平臺，建構農村典範，彰顯農村多功能價值，促進農村整體活化再生，恢復農村居民在地居住尊嚴，以達建設富麗新農村之目標。

此外，秉持水土保持為社會服務之精神，考量氣候變遷影響，使農村居民免於山坡地土石流災害及大規模崩塌災害之威脅與恐懼，推動整體性治山防災及氣候變遷下大規模崩塌防減災，建構社區安全之山坡地防災體系，強化水土保持及防災教育宣導，落實山坡地監督管理，維護山坡地健康安全環境。

另為能改善農村交通，維護農民用路安全及農產運輸功能，辦理農路設施改善，以有效維持農路暢通及降低損壞風險。

依據行政院農業委員會 108 年度施政計畫及核定預算額度，並針對當前社會狀況及未來農村發展之需要，編定本局 108 年度施政計畫，其目標與重點如次：

(一) 年度施政目標

1、推動整體性治山防災，保育國土建立永續環境

- (1) 針對山坡地保育利用條例所稱山坡地範圍劃分之集水區治理單元，辦理野溪土砂災害防治、土石流潛勢溪流防治以及崩塌地滑地災害處理等保育治理工作。另為劃定坡地災害潛勢區之特定水土保持區，進行分期分年規劃治理，並加強土地利用管制，有效防範災害發生。
- (2) 水庫集水區辦理小型減災工程，同時加強推動保育防災宣導、強化集水區防災監測及落實土地管理，降低致災風險。
- (3) 為保育水土資源，針對有坡面沖蝕之虞地區，辦理區域性水土保持處理及植生復育等工作，並於農業生產環境中，獎勵農民辦理坡地水土保持，以提升水土保持意願，促進山坡地農業的永續發展。
- (4) 針對河川界點以上野溪，如遭土石流及崩塌等天然災害，導致溪床有因土石淤積嚴重妨礙排洪、威脅道路、橋樑、公共設施及住宅等安全時，增加

溪流通洪斷面暢通水流，有效減輕颱風豪雨土砂可能造成災害。

2、提升複合型災害應變能力，強化社區自主防災之災害防護網

- (1) 精進災害防災觀測技術：結合雲端技術，融入先進資料傳輸科技及遙測影像判釋技術進行集水區土砂動態觀測及潛勢評估，坡地水文監測技術研究，提升防災監測應變效能與精度。
- (2) 加強全民土石流自主防災知能：持續推動社區自主防災，並協助地方政府辦理土石流防災疏散避難規劃、演練及宣導，培訓與回訓土石流防災專員，充實地方自主防災能量與避難等設施，提升全民自主防災能力。
- (3) 加強土石流應變與警戒能力：持續因應氣候變遷引致複合型坡地災害因子，持續檢討土石流警戒值準備，並運用 QPESUMS 技術與即時現地資訊應用，強化警戒預報系統與發布機制，且對防災業務人員教育訓練和應變作業規定持續推動及增強氣候變遷劇烈所造成強降雨之土砂災害應變能力。
- (4) 充實複合型災害防災資料庫：加強辦理土石流潛勢地區易致災調查及災害潛勢資料更新，且持續針對土石流疏散避難圖協助進行更新，強化複合型坡地災害潛勢資料庫，以利防災應變資訊即時取得，提高防災與避災相關工作效能，減少複合型災害發生。

3、加強山坡地監督管理，維護國土保安

- (1) 落實水土保持計畫審核監督管理：嚴格審核及監督山坡地開發使用水土保持計畫，落實專業技師簽證制度，並輔導民眾依法申請並做好水土保持處理與維護及加強監督檢查工作，以減免災害。
- (2) 加強山坡地違規使用查報取締：落實網路檢舉信箱、免費檢舉電話等措施，提供各種山坡地違規開發資訊之通報管道，並逐案建檔列管；此外，本局將監督考核地方政府確實依水土保持法規定加強查報、制止及取締，以確保國土保安。
- (3) 辦理山坡地範圍劃定及可利用限度查定：為因應保育需要，自然形勢變化或社會環境變遷，檢討山坡地範圍，並藉由山坡地土地可利用限度分類查

定，達到山坡地開發利用及保育並重原則，使山坡地國土資源得以永續利用及維護國土保安。

- (4) 強化水土保持宣導：結合中央與地方、垂直與水平各項資源等創新整合宣導模式，辦理中小學教師教育訓練，教材蒐集與競賽活動，宣導落實水土保持教育，透過電視、網路、電臺等宣導水土保持，採多元管道辦理廣告宣導及專業教育訓練，辦理各項水土保持宣導活動等工作，增進水土保持戶外教室與教學園區之教學功能，朝永續經營與發展目標辦理，提升水土保持志工專業技能及導覽解說能力，協助宣導水土保持工作，落實多元行銷。

4、推動大規模崩塌防減災計畫，強化氣候變遷調適能力

以農業委員會林務局及經濟部中央地質調查所近年辦理大規模崩塌潛勢區判釋成果為基礎，規劃大規模崩塌災害處理調適工作，以強化對於氣候變遷影響因應能力。

5、辦理農路改善，維護農民生計及用路安全

辦理重劃區外緊急農路設施改善，以急需改善農路為主要對象，加強水土保持設施，維持邊坡穩定及路面排水設施改善，以維路基的完整與暢通，避免引發崩塌、地滑及土石流等坡地土砂災害，危及山坡地住民之安全。

(二) 108年度重要施政計畫

工作計畫 名 稱	重 要 計 畫 項 目		實 施 內 容
一、水土保持 試驗 研究	一	山坡地及農業生態工程研究	辦理坡地環境保育及復育之相關研究計畫，包含崩塌地動訊號辨識技術應用於建立集水區尺度雨量警戒值之研究、運用行動通信系統大數據推估農村旅遊人數之可行性研究。
	二	坡地土砂災害警戒機制研究	應用各種相關分析理論或技術，建立坡地崩塌災害評估或預警模式之研究，精進大規模崩塌防災科技，有助於保全聚落易致災之崩塌災害監測；並建立智慧監測，及建置集水區河道土砂流出量觀測系統及土砂收支管理模式，達到有效降低潛在大規模崩塌災害影響之目標。
	三	環境資源資料庫整合	蒐集土石流現地資訊、易致災因子調查、重大土砂災例相關資料，以建全土石流資料庫，作為環境自然災害應變依據及警戒基準值檢討之參考。持續進行土石流潛勢溪流資料蒐集建置與分析、土砂觀測站新建及提升土砂觀測網站服務廣度，強化山坡地防災應變能力。
二、水土保持 發展	一	整體性治山防災	<p>一、治山防災，加強集水區整體規劃治理，辦理集水區上游土砂災害防治及上游坡地水土保持、水庫集水區災害防治、野溪疏通等工作，改善山坡地環境，以防治土石災害降低致災風險，維護公共安全。</p> <p>二、辦理坡地水資源保蓄設施、綠環境改善，並針對坡面沖蝕之虞地區，辦理</p>

工作計畫 名 稱	重 要 計 畫 項 目	實 施 內 容
		<p>區域性水土保持處理及植生培育養護工作以營造優質綠環境，促進山坡地合理永續發展。</p> <p>三、辦理特定水土保持區劃定與治理工作，維護良好之生活及自然環境。</p> <p>四、持續進行複合型災害潛勢研判，推廣多元尺度影像應用，加強坡地現況監測資料之更新與調查，建構自主性之土石流防災應變機制，協助地方落實土石流防災避難管理，並融合雲端技術，提升複合型土砂運動觀測效能，強化社區自主防災能量。</p> <p>五、加強山坡地開發案件之水土保持計畫審核與監督、山坡地違規使用查報取締及水土保持教育宣導。</p> <p>六、輔導辦理山坡地土地超限利用清查，持續督導超限利用地造林撫育檢測工作。</p>
	二 氣候變遷下大規模崩塌防減災	<p>一、強化大規模崩塌危機應變能力：針對大規模崩塌進行學理、潛勢、衝擊、監測、處理技術等研究成果盤點，規劃與制定相關災害之危機應變與調適手段，並建立危機及風險管理機制，以進行調適。</p> <p>二、建立大規模土砂災害區智慧防災體系：透過大規模崩塌潛勢區及其衍生之大規模土砂災害區聚落保全對象之防災能力盤查，評估可能發生之衝</p>

工作計畫 名 稱	重 要 計 畫 項 目		實 施 內 容
			<p>擊與脆弱度，提高面對災害預警應變時間與能力，全面落實風險管理。</p> <p>三、增進大規模土砂災害區治理成效：針對大規模崩塌造成之土砂量與土砂災害進行氣候變遷下區域性的調適研究，有效合理控制集水區土砂，降低集水區土砂災害規模。</p> <p>四、精進大規模土砂災害區資源保育：辦理坡地水土資源總體檢調查，評析土地容受力以及脆弱度情形，訂定坡地水土資源可應用限制與改善方法。</p> <p>五、推動大規模土砂災害區水土保持管理：進行土地可利用限度分類標準及歷年查定結果影響分析，以進行技術精進與推廣。</p> <p>六、統合大規模土砂災害區防減災資訊及推廣交流：透過巨量資料分析技術與運用，辦理水土設施技術模組統合、建置防災監測體系網絡，加強水土保持技術產業化與提升跨域合作應用，並辦理座談會、國際交流合作及推動公民參與。</p>
	三	重劃區外緊急農路設施改善	<p>辦理重劃區外緊急農路設施改善，加強農路水土保持設施，維持邊坡穩定及路面排水設施改善，以維路基的完整與暢通，避免引發崩塌、地滑及土石流等坡地土砂災害，危及山坡地住民之安全。</p>

三、以前年度計畫實施成果概述

(一) 前(106)年度計畫實施成果概述

工作計畫	實施概況	實施成果
水土保持試驗研究	辦理山坡地及農業生態工程、坡地土砂災害警戒機制研究及環境資源資料庫整合等計畫。	已辦理「臺灣地震網於坡地崩塌災害警戒模式精進之研究」等計 5 項補助計畫，及「淡水河集水區土砂收支管理模式建置」等 5 項委辦計畫。
水土保持發展	一、推動整體性治山防災，維護山坡地資源保育	土砂災害防治，依現場勘查綜合評估各項工程優先順序，並視年度颱風豪雨等災害情況，採滾動式檢討調整。如遭土石流及崩塌等災害，導致溪床土石淤積妨礙排水，加速辦理野溪清疏工程，以增加通洪斷面。另擇定土砂災害較嚴重之水庫集水區，優先研擬各項保育計畫，並針對泥沙生產量高之崩塌裸露地與野溪，辦理保育工程及生態環境改善措施，對於水土嚴重流失地區辦理崩塌裸露地復育，以減少水庫淤積情形。實施成果如下： 一、上游集水區經整治後受益面積已達 7.53 萬公頃。 二、辦理集水區整治工程 588 處。 三、辦理野溪清疏 245.12 萬立方公尺。
	二、落實土石流防災應變，建立社區安全之土石流防護網	整合氣象即時預報資訊，提升土石流警戒準確性及適時檢討調整土石流警戒值，以供各級防災單位應用。另協助地方政府辦理土石流防災疏散避難演練，並於防汛期前於重點防災地區加強辦理土石流防災教育宣導，強化民眾自主防災意識。實施成果如下： 一、辦理土石流警戒基準值檢討與更新 159 區。 二、辦理土石流監測技術研發與應用 10 件。 三、辦理土石流防災疏散避難演練及宣導 267 場。
	三、加強水土保持監督管	依水土保持計畫審核監督辦法第 26 條規定，實施水

工作計畫	實施概況	實施成果
	理，促進土地合理利用	<p>土保持計畫施工中檢查；督導各縣市政府辦理山坡地違規使用查報與取締工作，並提供各種山坡地違規開發資訊之通報管道，並對縣市政府實施年度考核。另輔導各縣市政府推動「水土保持服務團」，免費提供水土保持相關法規及實務諮詢，輔導民眾依法申請，進而加強水土保持處理與維護。實施成果如下：</p> <p>一、檢查山坡地水土保持計畫 3,096 次。</p> <p>二、辦理查報取締山坡地違規 2,021 件。</p> <p>三、辦理水土保持宣導 264 場。</p> <p>四、辦理山坡地土地可利用限度查定 10,367 公頃。</p>
	四、推動大規模崩塌防減災計畫，強化氣候變遷調適能力	<p>於大規模土砂災害區，評估極端事件可能造成之衝擊及影響，輔以環境土砂監測系統，評析集水區環境變異情形，配合防砂設施防護能力，擬定工程與非工程調適對策，以提升治理效能及降低集水區整體土砂。針對大規模土砂災害區之水土資源，進行氣候變遷調適，包括坡地植生、土壤沖蝕、滯洪空間、農塘等，以達到保水蓄土效果，並建立水土資源合理運用模式以及資源永續經營管理。實施成果如下：</p> <p>一、辦理大規模土砂災害區環境調查暨監測評估 5 區。</p> <p>二、辦理大規模崩塌潛勢區影響範圍劃定 10 區。</p> <p>三、辦理大規模崩塌潛勢區監測系統建置 8 件。</p>
	五、辦理農路改善，維護農民生計及用路安全	<p>加強農路水土保持設施，維持邊坡穩定及路面排水設施改善，以維路基的完整與暢通，避免引發崩塌、地滑及土石流等坡地土砂災害，危及山坡地住民之安全。已辦理農路改善 170 公里。</p>

(二) 上年度已過期間(107年1月1日至6月30日止)計畫實施成果概述

工作計畫	實施概況	實施成果
水土保持試驗研究	辦理山坡地及農業生態工程、坡地土砂災害警戒機制研究及環境資源資料庫整合等計畫。	執行「崩塌地動訊號辨識技術應用於大規模崩塌雨量警戒值分析之研究」等計 5 項補助計畫及「曾文溪集水區土砂收支管理模式建置」等 6 項委辦計畫。
水土保持發展	一、推動整體性治山防災，維護山坡地資源保育	土砂災害防治，依現場勘查綜合評估各項工程優先順序，並視年度颱風豪雨等災害情況，採滾動式檢討調整。如遭土石流及崩塌等災害，導致溪床土石淤積妨礙排水，加速辦理野溪清疏工程，以增加通洪斷面。另擇定土砂災害較嚴重之水庫集水區，優先研擬各項保育計畫，並針對泥沙生產量高之崩塌裸露地與野溪，辦理保育工程及生態環境改善措施，對於水土嚴重流失地區辦理崩塌裸露地復育，以減少水庫淤積情形。實施成果如下： 一、上游集水區經整治後受益面積已達 43,530 公頃。 二、辦理集水區整治工程 410 處。 三、辦理野溪清疏量為 180.1 萬立方公尺。
	二、落實土石流防災應變，建立社區安全之土石流防護網	整合氣象即時預報資訊，提升土石流警戒準確性及適時檢討調整土石流警戒值，以供各級防災單位應用。另協助地方政府辦理土石流防災疏散避難演練，並於防汛期前於重點防災地區加強辦理土石流防災教育宣導，強化民眾自主防災意識。實施成果如下： 一、辦理土石流警戒基準值檢討與更新 93 區。 二、土石流監測技術之研發，已辦理期初審查 10 件。 三、辦理疏散避難規劃宣導及演練 112 場。
	三、加強水土保持監督管理，促進土地合理利用	依水土保持計畫審核監督辦法第 26 條規定，實施水土保持計畫施工中檢查；督導各縣市政府辦理山坡地違規使用查報與取締工作，並提供各種山坡地違

工作計畫	實施概況	實施成果
		<p>規開發資訊之通報管道，並對縣市政府實施年度考核。另輔導各縣市政府推動「水土保持服務團」，免費提供水土保持相關法規及實務諮詢，輔導民眾依法申請，進而加強水土保持處理與維護。實施成果如下：</p> <p>一、檢查山坡地水土保持計畫 1,314 次。</p> <p>二、辦理山坡地違規開發利用查報取締 1,083 件。</p> <p>三、辦理水土保持宣導 71 場。</p> <p>四、辦理山坡地土地可利用限度查定 4,357 公頃。</p>
	四、推動大規模崩塌防減災計畫，強化氣候變遷調適能力	<p>於大規模土砂災害區，評估極端事件可能造成之衝擊及影響，輔以環境土砂監測系統，評析集水區環境變異情形，配合防砂設施防護能力，擬定工程與非工程調適對策，以提升治理效能及降低集水區整體土砂。針對大規模土砂災害區之水土資源，進行氣候變遷調適，包括坡地植生、土壤沖蝕、滯洪空間、農塘等，以達到保水蓄土效果，並建立水土資源合理運用模式以及資源永續經營管理。實施成果如下：</p> <p>一、辦理大規模土砂災害區環境調查暨監測評估 3 區。</p> <p>二、辦理大規模崩塌潛勢區影響範圍劃定 5 區。</p> <p>三、辦理大規模崩塌潛勢區監測系統建置 8 件。</p>
	五、辦理農路改善，維護農民生計及用路安全	<p>加強農路水土保持設施，維持邊坡穩定及路面排水設施改善，以維路基的完整與暢通，避免引發崩塌、地滑及土石流等坡地土砂災害，危及山坡地住民之安全。已辦理農路改善 122 公里。</p>

本頁空白

貳、主 要 表

行政院農業委員會水土保持局 歲入來源別預算表

中華民國 108 年度

單位：新臺幣千元

經資門併計

科 目				本年度預算數	上年度預算數	前年度決算數	本年度與 上年度比較	說 明
款	項	目	節 名稱及編號					
2	160	1	合計	32,005	31,805	27,438	200	
			0400000000 罰款及賠償收入	20,500	20,500	15,992	0	
			0451030000 水土保持局	20,500	20,500	15,992	0	
			0451030300 賠償收入	20,500	20,500	15,992	0	
			0451030301 一般賠償收入	20,500	20,500	15,992	0	本年度預算數係廠商違約逾期完工之賠償收入。
3	131	1	0500000000 規費收入	3,025	3,025	3,212	0	
			0551030000 水土保持局	3,025	3,025	3,212	0	
			0551030100 行政規費收入	3,025	3,025	3,212	0	
			0551030101 審查費	3,025	3,025	3,212	0	本年度預算數係審核水土保持計畫及規劃書等收入。
4	174	1	0700000000 財產收入	380	380	100	0	
			0751030000 水土保持局	380	380	100	0	
			0751030100 財產孳息	5	5	23	0	
			0751030101 利息收入	5	5	23	0	本年度預算數係專戶存款之利息收入。
			0751030600 廢舊物資售價	375	375	77	0	本年度預算數係出售報廢財產及廢舊物品等收入。
7	171	1	1100000000 其他收入	8,100	7,900	8,134	200	
			1151030000 水土保持局	8,100	7,900	8,134	200	
			1151030900 雜項收入	8,100	7,900	8,134	200	
			1151030901 收回以前年度歲出	3,600	3,600	812	0	本年度預算數係收回以前年度計畫賸餘款繳庫數。
			1151030909 其他雜項收入	4,500	4,300	7,322	200	本年度預算數係逾期未領回之履約保證金繳庫數及出售招標文件

行政院農業委員會水土保持局
歲入來源別預算表

中華民國 108 年度

單位：新臺幣千元

經資門併計

目				本年度預算數	上年度預算數	前年度決算數	本年度與 上年度比較	說 明
款	項	目	節					
								工本費等收入。

行政院農業委員會水土保持局 歲出機關別預算表

經費門併計

中華民國 108 年度

單位：新臺幣千元

科 目				本年度預算數	上年度預算數	本年度與 上年度比較	說 明
款	項	目	節 名稱及編號				
18	3		0051000000 農業委員會主管	5,529,431	5,057,343	472,088	
			0051030000 水土保持局	5,529,431	5,057,343	472,088	
			5251030000 科學支出	36,311	35,488	823	
			5251031000 水土保持試驗研究	36,311	35,488	823	
	2						1. 本年度預算數36,311千元，包括業務費28,311千元，獎補助費8,000千元。 2. 本年度預算數之內容與上年度之比較如下： (1) 山坡地及農業生態工程研究經費2,500千元，較上年度增列辦理運用行動通信系統大數據推估農村旅遊人數之可行性研究等經費44千元。 (2) 坡地土砂災害警戒機制研究經費15,559千元，較上年度增列辦理集水區河道底床載觀測技術研究等經費779千元。 (3) 服務型智慧政府推動計畫-第五階段電子化政府計畫之環境資源資料庫整合計畫總經費140,000千元，分4年辦理，106至107年度已編列29,802千元，本年度續編第3年經費18,252千元，與上年度同。
			5851030000 農業支出	5,493,120	5,021,855	471,265	
			5851030100 一般行政	593,033	554,030	39,003	
	3						1. 本年度預算數593,033千元，包括人事費51,106千元，業務費37,382千元，設備及投資3,835千元，獎補助費710千元。 2. 本年度預算數之內容與上年度之比較如下： (1) 人員維持費551,106千元，較上年度伸算增列調整待遇等經費38,482千元。 (2) 基本行政工作維持費41,927千元，較上年度增列精進氣象雷達與防災預警計畫之維護管理等經費521千元。
			5851031000 水土保持發展	4,899,887	4,466,575	433,312	
							1. 本年度預算數4,899,887千元，包括人事費1,500千元，業務費829,422千元，設備及投資3,888,486千元，獎補助費180,479千元。 2. 本年度預算數之內容與上年度之比較如下

行政院農業委員會水土保持局
歲出機關別預算表

經資門併計

中華民國 108 年度

單位：新臺幣千元

科 目					本年度預算數	上年度預算數	本年度與 上年度比較	說 明
款	項	目	節	名稱及編號				
								：
								(1)整體性治山防災計畫(第三期)總經費25,200,000千元，分4年辦理，106至107年度已編列5,385,510千元，本年度續編第3年經費3,019,186千元，較上年度增列449,101千元。
								(2)氣候變遷下大規模崩塌防減災計畫(第一期)總經費3,000,000千元，分4年辦理，106至107年度已編列1,348,722千元，本年度續編第3年經費598,014千元，較上年度減列72,782千元。
								(3)重劃區外緊急農路設施改善計畫(第三期)總經費3,920,000千元，分4年辦理，106至107年度已編列1,965,126千元，本年度續編第3年經費1,282,687千元，較上年度增列56,993千元。
		4		5851039000 一般建築及設備	-	1,050	-1,050	
			1	5851039011 交通及運輸設備	-	1,050	-1,050	上年度汰換救災工程車1輛預算業已編竣，所列1,050千元如數減列。
		5		5851039800 第一預備金	200	200	0	仍照上年度預算數編列。

參、附 屬 表

行政院農業委員會水土保持局
歲入項目說明提要表

中華民國108年度

單位：新臺幣千元

來源子目及 細目與編號	0451030300 賠償收入	-0451030301 -一般賠償收入	預算金額	20,500	承辦單位	各組室、各分局
----------------	--------------------	------------------------	------	--------	------	---------

歲	入	項	目	說	明
---	---	---	---	---	---

一、項目內容 廠商違約逾期完工之賠償收入。	二、法令依據 依據合約書等辦理。
--------------------------	---------------------

金	額	及	說	明
---	---	---	---	---

款	項	目	節	名 稱	金 額	說 明
2	160	1	1	0400000000 罰款及賠償收入	20,500	
				0451030000 水土保持局	20,500	
				0451030300 賠償收入	20,500	
				0451030301 一般賠償收入	20,500	廠商違約逾期完工之賠償收入。

行政院農業委員會水土保持局
歲入項目說明提要表

中華民國108年度

單位：新臺幣千元

來源子目及 細目與編號	0551030100 行政規費收入	-0551030101 -審查費	預算金額	3,025	承辦單位	監測管理組
----------------	----------------------	---------------------	------	-------	------	-------

歲	入	項	目	說	明
---	---	---	---	---	---

一、項目內容
審核水土保持計畫、水土保持規劃書等收入。

二、法令依據
依水土保持法第14條之1及水土保持計畫審查收費標準規定辦理。

金 額				及 說 明		
款	項	目	節	名 稱	金 額	說 明
3	131	1		0500000000		
				規費收入	3,025	
				0551030000		
				水土保持局	3,025	
				0551030100		
				行政規費收入	3,025	
			1	0551030101		
				審查費	3,025	依據水土保持計畫審查收費標準規定，參照水土保持計畫(規劃書)面積核計審查費，預估受理審查12件，平均每件約252千元，計3,025千元。

行政院農業委員會水土保持局
歲入項目說明提要表

中華民國108年度

單位：新臺幣千元

來源子目及 細目與編號	0751030100 財產孳息	-0751030101 -利息收入	預算金額	5	承辦單位	秘書室、各分局
----------------	--------------------	----------------------	------	---	------	---------

歲 入 項 目 說 明

一、項目內容

專戶存款之利息收入。

二、法令依據

依國庫法第11條規定辦理。

金 額				及 說 明		
款	項	目	節	名 稱	金 額	說 明
4	174	1		0700000000	5	專戶存款之利息收入。
				財產收入		
				0751030000		
				水土保持局		
				0751030100		
		1		財產孳息	5	
			1	0751030101	5	
				利息收入	5	

行政院農業委員會水土保持局
歲入項目說明提要表

中華民國108年度

單位：新臺幣千元

來源子目及 細目與編號	0751030600 廢舊物資售價	預算金額	375	承辦單位	秘書室、各分局
----------------	----------------------	------	-----	------	---------

歲 入 項 目 說 明

一、項目內容 出售報廢財產及廢舊物品等收入。	二、法令依據 依國庫法第11條規定辦理。
---------------------------	-------------------------

金 額 及 說 明

款	項	目	節	名 稱	金 額	說 明
4				0700000000 財產收入	375	
	174			0751030000 水土保持局	375	
		2		0751030600 廢舊物資售價	375	出售報廢財產及廢舊物品等收入。

行政院農業委員會水土保持局
歲入項目說明提要表

中華民國108年度

單位：新臺幣千元

來源子目及 細目與編號	1151030900 雜項收入	-1151030901 -收回以前年度歲 出	預算金額	3,600	承辦單位	各組室、各分局
----------------	--------------------	------------------------------	------	-------	------	---------

歲 入 項 目 說 明

一、項目內容

收回以前年度計畫贖餘款。

二、法令依據

依國庫法第11條規定辦理。

金 額 及 說 明

款	項	目	節	名 稱	金 額	說 明
7				1100000000 其他收入	3,600	
	171			1151030000 水土保持局	3,600	
		1		1151030900 雜項收入	3,600	
			1	1151030901 收回以前年度歲出	3,600	收回以前年度計畫贖餘款。

行政院農業委員會水土保持局
歲入項目說明提要表

中華民國108年度

單位：新臺幣千元

來源子目及 細目與編號	1151030900 雜項收入	-1151030909 -其他雜項收入	預算金額	4,500	承辦單位	各組室、各分局
----------------	--------------------	------------------------	------	-------	------	---------

歲	入	項	目	說	明
---	---	---	---	---	---

一、項目內容

逾期末領回之履約保證金繳庫收入、出售招標文件工本費、借用宿舍員工自薪資扣回繳庫數及宿舍管理費、場地清潔費等收入。

二、法令依據

1. 依國庫法第11條規定辦理。
2. 依全國軍公教員工待遇支給要點第4點規定辦理。
3. 依行政院人事行政局100年6月28日局授住字第1000301726號函規定辦理。

金	額	及	說	明
---	---	---	---	---

款	項	目	節	名 稱	金 額	說 明
7	171	1		1100000000 其他收入	4,500	
				1151030000 水土保持局	4,500	
			1	1151030900 雜項收入	4,500	
			2	1151030909 其他雜項收入	4,500	1. 逾期末領回之履約保證金繳庫收入及其他預算外收入等1,650千元。 2. 出售招標文件工本費等收入2,450千元。 3. 借用宿舍員工自薪資扣回繳庫數及宿舍管理費等收入200千元。 4. 場地清潔費200千元。

**行政院農業委員會水土保持局
歲出計畫提要及分支計畫概況表**

經費門併計

中華民國108年度

單位：新臺幣千元

工作計畫名稱及編號	5251031000 水土保持試驗研究	預算金額	36,311
-----------	---------------------	------	--------

計畫內容：

- 透過收集及分析國內外行動通信系統相關文獻資料，研究運用行動通信系統之大數據資料來推估分析農村旅遊人數之可行性與模式，並遴選至少1個農村再生社區做為評估試區，以供後續政策執行之參考。
- 集水區土砂收支管理模式建置，以大甲溪集水區為研究目標，應用集水區地形變異資料、集水區土砂現況、水文及地質等巨量資料分析、土砂變遷情境設定及分析，具體建立集水區土砂收支量估算方法。
- 集水區河道底床載觀測技術研究，透過河道底床載觀測系統及低耗能、低成本觀測儀器之持續開發，強化集水區土砂收支量之評估。
- 崩塌地動訊號辨識技術應用於南部土砂災害高潛勢區及建立集水區尺度雨量警戒值之研究，以現有地震網建立南部土砂災害高潛勢區之地動訊號偵測網絡，並建立集水區尺度崩塌之降雨資料庫與警戒值。
- 持續應用土石流觀測影像與地聲監測資料進行研究，並針對可應用的方向分別建立分析方法及搭配土石流觀測站之監測資料比較分析。由於國內外皆缺乏土石流影像的分析研究，因此將重新檢視現有的影像流速計算方法，如：PIV、PTV、光流法等，並發展適用於土石流影像的表面流速演算方式。
- 依據TCP-InSAR成果與空載光達判釋資料區將全臺大規模崩塌潛勢區分為不同的類型，得到崩塌坡面之長期地表變形量，有效篩選出活動性高的區位。
- 研析全國速報資料，透過個案研析以及資訊整合，建立可推廣至全國防災策略之警戒值訂定標準。透過易損性模式以及警戒值訂定標準，結合到實際防災應變的業務操作，並提供不同尺度(例如：區、鄉鎮、重點聚落以及坡面單元)的崩塌警戒資訊。
- 持續土石流致災潛勢資料更新與資料庫標準格式化，並運用先進觀測儀器提升土砂觀測技術與即時資訊傳輸功能。
- 強化土砂災害整合性資訊平臺及加值分析應用，開發展示平臺相容性及行動查詢功能，建立災害現地調查即時查詢及收集災情管理。

預期成果：

- 評估運用行動通信系統之大數據資料推估分析農村旅遊人數之可行性，並藉由農村社區之評估操作，建立後續推動之作業模式及政策參考，以提升農村旅遊觀光效益，進而活絡農村產業與產值，促進農村永續發展。
- 藉由大甲溪集水區土砂收支管理模式之建置，預測未來土砂變遷趨勢，以規劃合適之集水區管理策略。
- 透過河道底床載感測元件開發及河道底床載觀測系統之持續研究，獲得精確的河道底床載量體。
- 持續開發地震網紀錄之快速偵測技術，並以現有地震網規畫南部土砂災害高潛勢區之地動訊號觀測網絡，提高獲取崩塌地點及規模等資訊之時效，提升防災單位未來進行研究區域內坡地崩塌警戒等防災效能。同時，精進崩塌雨量資訊分析之效率，並提出集水區尺度之雨量警戒值。
- 強化觀測站於防汛期間蒐集之土石流潛勢溪流等現場觀測資料，同時可提供各級防災單位決策參考，以提升土石流防災應變能力及災情警戒通報效率。
- 成果可提供後續規劃現地觀測之參考，協助進行地質鑽探及觀測儀器設置位置之參考，將可大幅節省人力、金錢及時間成本，大幅提升大規模崩塌防災預警之能力。
- 可應用於廣域範圍下之崩塌警戒值參考，並對於後續速報資料的更新，可隨時進行警戒值修正以及調整，將速報資料之價值發揮至最大，同時配合易損性曲線模式下，透過科學系統分析之概念建立一套全國可用之崩塌災害預警與警戒之管理模式。
- 藉由先進量測儀器和高效率傳輸系統，即時追蹤掌握現地土石流發生動態等資料；巨量觀測資料透過標準格式於資訊供應平臺，提供各相關單位進行加值分析及相關研究；整合現場即時資訊於土石流防災應變系統，提供各級防災單位決策參考。
- 擴充多尺度(衛星影像、航空照片及無人載具空拍影像等)空間資訊整合資料庫，以提供相關防災單位災後緊急應變空間圖資應用及掌握災區土砂變異，提升防災資訊分析能力。

分支計畫及用途別科目	金額	承辦單位	說明
01 山坡地及農業生態工程研究	2,500	農村建設組、土石流防災中心	本分支計畫係辦理山坡地及農業生態工程研究。內容如下： 1.業務費1,500千元，係委託辦理運用行動通信系統大數據推估農村旅遊人數之可行性研究計畫。 2.獎補助費1,000千元，係辦理崩塌地動訊號辨識技術應用之研究計畫。
0200 業務費	1,500		
0251 委辦費	1,500		
0400 獎補助費	1,000		
0432 對特種基金之補助	1,000		
02 坡地土砂災害警戒機制研究	15,559	保育治理組、土石流防災中心	本分支計畫係辦理坡地土砂災害警戒機制研究。其內容如下： 1.業務費8,559千元。 (1)員工教育訓練費20千元。
0200 業務費	8,559		
0201 教育訓練費	20		
0250 按日按件計資酬金	250		

**行政院農業委員會水土保持局
歲出計畫提要及分支計畫概況表**

經資門併計

中華民國108年度

單位：新臺幣千元

工作計畫名稱及編號		預算金額	
5251031000 水土保持試驗研究		36,311	
分支計畫及用途別科目	金額	承辦單位	說明
0251 委辦費	8,000	土石流防災中心	(2)聘請專家學者參加審查會議等出席費250千元。
0271 物品	19		(3)委託辦理大甲溪集水區土砂收支管理模式建置、集水區河道底床載觀測技術研究等計畫8,000千元。
0279 一般事務費	20		(4)購買文具、書籍期刊等19千元。
0291 國內旅費	250		(5)辦理水土保持試驗研究所需雜支等20千元。
0400 獎補助費	7,000		(6)國內差旅費250千元。
0432 對特種基金之補助	7,000		2.獎補助費7,000千元，係辦理運用坡地土砂災害特徵資訊進階加值分析與應用、運用多期雷達衛星影像進行大規模崩塌潛勢區之地表變形量解算、結合坡地易損性模式與速報資料於崩塌災害警戒管理之研究等計畫。
03 環境資源資料庫整合	18,252		本分支計畫係辦理土石流潛勢資料更新、提升土砂災害整合性資訊平臺建置及防災多時序影像整合分析及應用等。其中投注於原住民族地區經費8,000千元。其內容如下：
0200 業務費	18,252		1.依據行政院105年1月18日院臺科會字第105000364號函核定「服務型智慧政府推動計畫-第五階段電子化政府計畫」之環境資源資料庫整合計畫辦理，計畫總經費140,000千元，執行期間106至109年，本年度續編第3年經費18,252千元，以前年度法定預算數29,802千元，未來年度經費需求數91,946千元。
0250 按日按件計資酬金	150		2.業務費18,252千元。
0251 委辦費	17,952		(1)聘請專家學者參加審查會議等出席費150千元。
0279 一般事務費	150		(2)委託辦理山坡地防災多時序影像整合分析與應用及土砂災害空間資訊建置分析、土砂災害調查整合性資訊及土石流防災應變決策資訊平臺效能提升等計畫17,952千元。
			(3)辦理環境資源資料庫整合所需雜支等150千元。

行政院農業委員會水土保持局
歲出計畫提要及分支計畫概況表

經資門併計

中華民國108年度

單位：新臺幣千元

工作計畫名稱及編號	5851030100 一般行政	預算金額	593,033
-----------	-----------------	------	---------

計畫內容：

支應本局暨所屬分局用人費、各項事務費用、稅金、油料、保險、房屋修繕、車輛維護、房屋建築及設備、機械設備、資訊軟硬體設備、雜項設備等。

預期成果：

基本行政工作維持，提高行政效率。

分支計畫及用途別科目	金額	承辦單位	說明
01 人員維持	551,106	人事室、各分局	職員425人、技工33人、駕駛15人、工友22人、聘用1人及約僱人員20人，合計516人，共需人事費如列數(含軍人待遇1,350千元)。
0100 人事費	551,106		
0103 法定編制人員待遇	329,927		
0104 約聘僱人員待遇	9,768		
0105 技工及工友待遇	30,483		
0111 獎金	82,711		
0121 其他給與	8,320		
0131 加班值班費	19,974		
0143 退休離職儲金	33,051		
0151 保險	36,872		
02 基本行政工作維持	41,927	秘書室、各分局	本分支計畫係行政單位辦理特定業務所需經費。其內容如下： 1. 業務費37,382千元。 (1)員工教育訓練費706千元。 (2)水電費2,680千元。 (3)文件寄送郵資、電話及數據網路通訊費等3,409千元。 (4)資訊軟硬體設備保養、維修費用等3,680千元。 (5)舉辦各項宣導活動、研討會所需場地、器材、車輛租用等165千元。 (6)公務車輛牌照稅、燃料使用費及各項規費等1,230千元。 (7)業務活動及公務車輛保險費等329千元。 (8)辦理行政業務所遴用臨時人員之勞務服務費530千元。 (9)辦理環境教育、性別主流化、廉政倫理等訓練課程講座鐘點費及聘請專家學者稿費、出席費等213千元。 (10)參加學術團體會員所需會費等95千元。 (11)購置紙張、文具用品、碳粉、光碟片、電腦耗材及油料等3,849千元。 (12)印刷、環境佈置、清潔、保全、員工文
0200 業務費	37,382		
0201 教育訓練費	706		
0202 水電費	2,680		
0203 通訊費	3,409		
0215 資訊服務費	3,680		
0219 其他業務租金	165		
0221 稅捐及規費	1,230		
0231 保險費	329		
0249 臨時人員酬金	530		
0250 按日按件計資酬金	213		
0262 國內組織會費	95		
0271 物品	3,849		
0279 一般事務費	11,686		
0282 房屋建築養護費	2,684		
0283 車輛及辦公器具養護費	1,200		
0284 設施及機械設備養護費	1,260		
0291 國內旅費	3,000		
0294 運費	184		

行政院農業委員會水土保持局
歲出計畫提要及分支計畫概況表

經資門併計

中華民國108年度

單位：新臺幣千元

工作計畫名稱及編號	5851030100 一般行政	預算金額	593,033
分支計畫及用途別科目	金額	承辦單位	說明
0299 特別費	482		康活動、健康檢查、雜支、精進氣象雷達與災防預警計畫之維護管理與推廣等11,576千元及員工協助方案110千元。
0300 設備及投資	3,835		(13)辦公廳舍等修繕費2,684千元。
0302 房屋建築及設備費	2,406		(14)公務車輛及辦公器具之保養、維修費等1,200千元。
0304 機械設備費	300		(15)公共設施及各項機電設備之保養、維修費等1,260千元。
0306 資訊軟硬體設備費	520		(16)國內差旅費3,000千元。
0319 雜項設備費	609		(17)運送各項器材、工具、廢棄物等費用184千元。
0400 獎補助費	710		(18)特別費：局長1人158千元，分局長6人324千元，合計482千元。
0475 獎勵及慰問	710		2.設備及投資3,835千元。
			(1)辦理辦公廳舍防颱補強、空間重整、管線重配、廁所整建等經費2,406千元。
			(2)購置辦公室影印機、多功能事務機、電動打孔機等300千元。
			(3)購置電腦軟、硬體及周邊設備等520千元。
			(4)購置辦公室檔案櫃、冷氣機、掃描器、電源供應器及零星設備等609千元。
			3.獎補助費710千元，係退休(職)人員三節慰問金。

行政院農業委員會水土保持局 歲出計畫提要及分支計畫概況表

經資門併計

中華民國108年度

單位：新臺幣千元

工作計畫名稱及編號	5851031000 水土保持發展	預算金額	4,899,887
-----------	-------------------	------	-----------

計畫內容：

1. 辦理集水區土砂災害防治。
2. 辦理集水區綜合規劃與管理。
3. 辦理野溪清疏。
4. 辦理區域性水土資源保育。
5. 辦理特定水土保持區保育治理。
6. 辦理水庫集水區保育。
7. 辦理水土資源保蓄設施。
8. 辦理國有非公用山坡地水土保持處理與維護。
9. 辦理特定水土保持區之劃設。
10. 辦理水土保持管理。
11. 辦理山坡地環境資源調查。
12. 辦理水土保持教育宣導。
13. 辦理土石流監測及警戒。
14. 辦理山坡地防災整備及應變。
15. 辦理大規模崩塌危機應變能力強化。
16. 辦理大規模崩塌區處理改善工程。
17. 辦理大規模土砂災害區智慧防災體系建立。
18. 辦理大規模土砂災害區治理成效評估。
19. 辦理大規模土砂災害區資源保育調查。
20. 辦理大規模土砂災害區水土保持管理研析。
21. 辦理大規模土砂災害區防減災資訊推廣交流。
22. 辦理重劃區外緊急農路設施改善。

預期成果：

1. 辦理集水區土砂災害防治、治山防災工程維護、水庫集水區小型減災工程、水土環境調查，減少土石流災害發生，以保護人民生命財產安全，並維護自然環境生態。
2. 辦理集水區整體調查規劃，透過實測資料系統化檢視及監測集水區水砂環境，擬定具代表性的評估指標進行治理成效檢討。
3. 辦理野溪淤積現況整體調查規劃、清疏整體效益評估、重點集水區及土砂災害區復建等各項調查規劃，以作為計畫推動之參據。
4. 辦理區域性水土資源保育，減少區域性土壤沖蝕，加強農塘優化活化，促進山坡地永續利用厚植國土資源。
5. 為劃定坡地災害潛勢區之特定水土保持區進行分期分年規劃治理，有效防範災害發生。
6. 針對水庫集水區亟需水土保持處理與維護之地區，依災源區、集水區等辦理特定水土保持區之調查評估、劃設及保育治理工作，以加強治理及管理措施。
7. 為保蓄坡地水土資源，補助農民辦理蓄水池、坡地排水設施及植生等農地水土保持及附屬設備，提高坡地農地之地力。
8. 配合國有財產署國有非公用山坡地須實施水土保持處理與維護，減少因颱風豪雨造成土砂災害，以保護人民生命財產安全。
9. 針對亟需水土保持處理與維護之地區，依災源區、集水區等辦理特定水土保持區之調查評估、劃設及保育治理工作，以加強治理及管理措施。
10. 辦理水土保持監督管理，落實山坡地管理工作，促進山坡地之合法利用，達到生態保育及國土保安，加強水土保持計畫審核監督管理及山坡地違規查報取締工作，以達防減災之成效。
11. 辦理山坡地可利用限度查定工作，促進土地合理利用，辦理全臺山坡地環境現況調查、造林檢測等工作，減少超限利用所造成之災害，導正山坡地合理利用。
12. 利用電子、電視、報紙雜誌平面、廣播等媒體、社區水土保持宣導活動、水土保持戶外教學等方式，密集宣導有關水土保持、環境教育及坡地防災等。
13. 持續配合中央地質調查所針對全國調查之潛在大規模崩塌地區，辦理崩塌潛勢、影響範圍、監測系統及疏散避難等規劃評估工作，以建立大規模崩塌預警與避難初步模式，有效降低災難發生風險。
14. 為持續達成防災重於救災目標，提升土石流監測及預報精度，持續辦理坡地防災技術研發、強化土石流監測與預警系統、掌握土石災害潛勢地區，以增加複合型坡地災害因應能力。
15. 辦理大規模崩塌潛勢區劃設、防護能力盤查、危險度定義評估，並訂定災害警戒基準與發布模式機制，規劃與制定危機應變與調適手段，建立危機及風險管理機制，以達傷亡人員及財產之損失降低。
16. 針對大規模崩塌潛勢區或大規模崩塌災害已有具體規劃成果，或非常明確且持續發生中之地區，進行抑止、坡面保護、植生、排水、防砂等相關工程，以降低災害發生之危害程度。
17. 辦理氣候變遷下大規模崩塌潛勢區保全對象可能受到衝擊與脆弱度評估，進而完成災害潛勢區風險地圖與進行避難疏散演練，並建立即時防救災通報系統及智

行政院農業委員會水土保持局
歲出計畫提要及分支計畫概況表

經資門併計

中華民國108年度

單位：新臺幣千元

工作計畫名稱及編號	5851031000 水土保持發展	預算金額	4,899,887
-----------	-------------------	------	-----------

慧迴避技術，以提高保全對象面對災害的應變時間與能力。

18. 辦理土砂收支盤查，檢討大規模土砂災害區可能遭受之衝擊及影響，同時輔以環境土砂監測，評析集水區環境變異情形，配合防砂設施防護能力精進檢討，擬定應用合適治理調適策略，以有效提升治理效能，降低集水區整體土砂災害。
19. 辦理大規模土砂災害區之水土資源之氣候變遷調適，包括坡地植生、土壤沖蝕、滯洪空間及農塘等，以建立水土資源合理運用模式以及資源永續經營管理，達到保水蓄土的效果。
20. 辦理大規模土砂災害區特定水土保持區法規制度研析及劃定模式建立，以檢討水土保持管理策略，另透過水土保持計畫永久性防災措施總體檢，建立維護及安全改善機制，並進行多元管制措施研析及相關法規整合。
21. 透過整體計畫資源整合運用，可提升防減災決策管理，同時將已完成之調適成果進行教育推廣與普及化，提升公民參與管道及地方防減災教育訓練，並透過國際交流及新南向政策，擴展雙邊合作。
22. 辦理重劃區外農路改善、加強水土保持設施、維持邊坡穩定及路面排水設施改善，以維路基的完整與暢通。

分支計畫及用途別科目	金額	承辦單位	說明
01 整體性治山防災	3,019,186	各組室、各分局	本分支計畫係辦理加速山坡地土砂災害緊急處理、治山防災、水庫集水區保育、國有非公用山坡地水土保持處理與維護、土砂災害防治及清疏、山坡地環境生態、土石流監測及預報、水土保持監測與管理、區域性水土資源保育、特定水土保持區保育治理及水土保持教育宣導。其中投注於原住民族地區經費425,000千元。其內容如下：
0100 人事費	1,500		
0131 加班值班費	1,500		
0200 業務費	464,379		
0201 教育訓練費	1,940		
0202 水電費	1,450		
0203 通訊費	9,535		
0215 資訊服務費	25,779		1. 依據行政院105年3月31日院臺農字第1050007953號函核定之「整體性治山防災計畫(第三期)」辦理，計畫總經費25,200,000千元，執行期間106至109年，本年度續編第3年經費3,019,186千元，以前年度法定預算數5,385,510千元，未來年度經費需求數16,795,304千元。
0219 其他業務租金	755		
0221 稅捐及規費	890		
0231 保險費	2,230		
0249 臨時人員酬金	19,155		
0250 按日按件計資酬金	7,190		
0251 委辦費	349,381		2. 人事費1,500千元，係辦理土石流災害緊急應變小組值班人員超時加班費。
0262 國內組織會費	180		3. 業務費464,379千元。
0271 物品	8,055		(1) 員工教育訓練費1,940千元。
0279 一般事務費	9,068		(2) 水電費1,450千元。

行政院農業委員會水土保持局
歲出計畫提要及分支計畫概況表

經資門併計

中華民國108年度

單位：新臺幣千元

工作計畫名稱及編號		預算金額	
5851031000 水土保持發展		4,899,887	
分支計畫及用途別科目	金額	承辦單位	說明
0282 房屋建築養護費	1,655		(3)文件寄送郵資、電話及數據網路通訊費等9,535千元。
0283 車輛及辦公器具養護費	415		(4)資訊軟硬體設備保養、維修費等25,779千元。
0284 設施及機械設備養護費	1,980		(5)舉辦各項宣導活動、研討會場地、器材、車輛租用等755千元。
0291 國內旅費	24,300		(6)公務車輛牌照稅、燃料使用費及各項規費等890千元。
0293 國外旅費	421		(7)業務活動及公務車輛保險費等2,230千元。
0300 設備及投資	2,372,828		(8)辦理計畫相關業務所遴用臨時人員及颱風豪雨期間重機械待命等勞務服務費19,155千元。
0302 房屋建築及設備費	90		(9)聘請專家學者講座鐘點費、稿費、出席費等7,190千元。
0303 公共建設及設施費	2,343,568		(10)委託辦理水土保持局各分局轄區工程品質委託抽驗計畫、辦理治山防災工程構造物調查建置及評估、水庫集水區土砂環境檢查評估及料源分析、集水區土砂收支管理、治山防災系統維護擴充及行銷、工程品質強化與提升、集水區土砂環境檢查與治理成效追蹤、治山防災亮點區域之宣導平臺及效益體檢、重點集水區調查規劃、坡地防災維生通道調查、推動特定水土保持區劃定及特定水土保持區劃定歷程查詢系統更新及維護、山坡地範圍劃定與檢討、土地可利用限度查定圖資更新及相關系統維運擴充、山坡地土地可利用限度查定異議複查及疑義案件處理、運用衛星進行山坡地變異監測、全國山坡地保育管理工作評鑑、山坡地管理資訊系統功能更新及維運、強化水土保持監督與管理、推動全國山坡地水土保持管理、水土保持教育訓練及推廣、媒體宣導集中採購、戶外教室維護管理及水土保持志(義)工培訓、水土保持科普教育及出版品計畫、水土保持計畫成果發表及新南向行銷拓展合
0304 機械設備費	500		
0305 運輸設備費	2,390		
0306 資訊軟硬體設備費	21,660		
0319 雜項設備費	4,620		
0400 獎補助費	180,479		
0403 對直轄市政府之補助	32,889		
0410 對臺灣省各縣市之補助	60,189		
0429 對福建省各縣之補助	300		
0430 政府機關間之補助	4,738		
0432 對特種基金之補助	33,600		
0437 對國內團體之捐助	8,763		
0476 其他補助及捐助	40,000		

行政院農業委員會水土保持局
歲出計畫提要及分支計畫概況表

經資門併計

中華民國108年度

單位：新臺幣千元

工作計畫名稱及編號		預算金額	
5851031000 水土保持發展		4,899,887	
分支計畫及用途別科目	金額	承辦單位	說明
			<p>作計畫、坡地土砂災害潛勢資料整備、土石流防災疏散避難作業管理、土石流潛勢溪流調查評估與資料更新、土石流觀測網絡整合發展、強化坡地土砂監測與土石流警戒、強化各分局土石流防災整備與緊急應變效能、完備土石流防災整備與應變等計畫349,381千元。</p> <p>(11)參加學術團體會員所需會費等180千元。</p> <p>(12)購置紙張、文具用品、碳粉、光碟片、電腦耗材及油料等8,055千元。</p> <p>(13)摺頁資料印刷、共同採購及自行規劃廣宣費用、環境佈置、植生維護管理、清潔、保全及雜支等9,068千元。</p> <p>(14)辦公廳舍及各項建築房舍等修繕費1,655千元。</p> <p>(15)公務車輛及辦公器具之保養、維修費等415千元。</p> <p>(16)公共設施及各項機電設備之保養、維修費等1,980千元。</p> <p>(17)國內差旅費24,300千元。</p> <p>(18)赴國外參加第17屆歐洲土力與地工國際研討會旅費421千元。</p> <p>4.設備及投資2,372,828千元。其中公共建設及設施費中包含數件細項工程，因件數及金額未確定，爰工程管理費按公共建設及設施費2,343,568千元，依「中央政府各機關工程管理費支用要點」規定暫以2.45%估算，計57,417千元，並配合工程結算總價覈實於得提列數額內執行。</p> <p>(1)設置電動汽車充電樁90千元。</p> <p>(2)辦理土砂災害防治1,673,318千元。</p> <p>(3)辦理水庫集水區保育20,000千元。</p> <p>(4)辦理區域性水土資源保育、國有非公用山坡地水土保持處理與維護等490,000千元。</p> <p>(5)辦理特定水土保持區保育治理等120,000千元。</p>

行政院農業委員會水土保持局
歲出計畫提要及分支計畫概況表

經資門併計

中華民國108年度

單位：新臺幣千元

工作計畫名稱及編號	5851031000 水土保持發展	預算金額	4,899,887
分支計畫及用途別科目	金額	承辦單位	說明
			<p>(6)水土保持戶外教室既有設施改善等經費40,250千元。</p> <p>(7)購置機械工程工具及測試儀器等500千元。</p> <p>(8)汰換土石流防災與應變、山坡地集水區治理、救災、搶修工程等所需電動汽車1輛及小客貨兩用車2輛共2,390千元。</p> <p>(9)購置電腦軟硬體及周邊設備等21,660千元。</p> <p>(10)購置水土保持戶外教室視聽設備、衛星定位儀、電子測距儀、監測攝影機及相機等零星設備4,620千元。</p> <p>5.獎補助費180,479千元。</p> <p>(1)補助各直轄市及縣(市)政府辦理特定水土保持區劃定、廢止、研提長期水土保持計畫及監測計畫相關工作15,300千元。</p> <p>(2)補助山坡地保育利用管理績優之各直轄市及縣(市)政府9,400千元。</p> <p>(3)補助各直轄市及縣(市)政府辦理水土保持戶外教室與教學園區經營管理及宣導活動等9,680千元。</p> <p>(4)補助各直轄市及縣(市)政府辦理山坡地土地可利用限度查定、超限利用地調查及造林撫育檢測等9,443千元。</p> <p>(5)補助各直轄市及縣(市)政府辦理強化土石流應變能力、土石流防災宣導、演練及充實土石流防災疏散避難處所設施等49,555千元。</p> <p>(6)補助中央機關辦理水土保持戶外教室經營管理及水土保持宣導等4,738千元。</p> <p>(7)補助大專院校辦理水土保持及土石流防災科技調查、運用宣導推廣等33,600千元。</p> <p>(8)補助民間團體辦理水土保持教育訓練及宣導、土石流防災宣導及防災技術國際交流與推廣等8,763千元。</p> <p>(9)補助農民、農業企業機構辦理農地水土</p>

行政院農業委員會水土保持局
歲出計畫提要及分支計畫概況表

經資門併計

中華民國108年度

單位：新臺幣千元

工作計畫名稱及編號		預算金額	
5851031000 水土保持發展		4,899,887	
分支計畫及用途別科目	金額	承辦單位	說明
02 氣候變遷下大規模崩塌防減災	598,014	各組室、各分局	保持處理與維護等40,000千元。
0200 業務費	360,043		本分支計畫係辦理氣候變遷下大規模崩塌防減災。其中投注於原住民族地區經費80,000千元，其內容如下：
0201 教育訓練費	1,476		1. 依據行政院105年1月13日院臺忠字第1050000528號函核定之「氣候變遷下大規模崩塌防減災計畫(第一期)」辦理，計畫總經費3,000,000千元，執行期間106至109年，本年度續編第3年經費598,014千元，以前年度法定預算數1,348,722千元，未來年度經費需求數1,053,264千元。
0202 水電費	254		2. 業務費360,043千元。
0203 通訊費	6,770		(1) 員工教育訓練費1,476千元。
0215 資訊服務費	13,600		(2) 水電費254千元。
0219 其他業務租金	479		(3) 文件寄送郵資、電話及數據網路通訊費等6,770千元。
0221 稅捐及規費	507		(4) 資訊軟硬體設備保養、維修費等13,600千元。
0231 保險費	914		(5) 舉辦各項宣導活動、研討會場地、器材、車輛租用等479千元。
0249 臨時人員酬金	5,705		(6) 公務車輛牌照稅、燃料使用費及各項規費等507千元。
0250 按日按件計資酬金	4,142		(7) 業務活動及公務車輛保險費等914千元。
0251 委辦費	305,560		(8) 辦理計畫相關業務所逕用臨時人員之勞務服務費5,705千元。
0262 國內組織會費	160		(9) 聘請專家學者講座鐘點費、稿費、出席費等4,142千元。
0271 物品	3,882		(10) 委託辦理集水區土砂災害風險評估及策略因應、集水區土砂量盤查及收支模式建置、集水區友善環境生態資料庫擴充運用、集水區治山防災設施盤查及土砂生產對於防砂設施影響評估、大規模崩塌處理與安定技術評估、坡地植生特性、土壤資源、土石資源盤查、坡地滯洪及保水空間調查、坡地滯洪及保水空間之影響改善與土石資源利用評估、坡地植生保水、土壤沖蝕盤查、氣候變遷大規模防減災計畫綜合管理、大規模崩塌
0279 一般事務費	6,198		
0282 房屋建築養護費	1,005		
0283 車輛及辦公器具養護費	291		
0284 設施及機械設備養護費	879		
0291 國內旅費	8,221		
0300 設備及投資	237,971		
0303 公共建設及設施費	230,454		
0304 機械設備費	200		
0306 資訊軟硬體設備費	4,017		
0319 雜項設備費	3,300		

行政院農業委員會水土保持局
歲出計畫提要及分支計畫概況表

經資門併計

中華民國108年度

單位：新臺幣千元

工作計畫名稱及編號	5851031000 水土保持發展	預算金額	4,899,887
分支計畫及用途別科目	金額	承辦單位	說明
			<p>特定水土保持區調查規劃、8縣市山坡地土地利用型態調查、水土保持計畫設施現勘、調查、評估及系統維護、水土保持相關技術研究及法規檢討、水土保持法之刑事處罰政策檢討與執行、防減災資訊整合服務管理暨共享平臺建置計畫、防減災圖資購置、資料倉儲及展示平臺整合服務計畫、防減災資訊設備規劃建置及整合服務計畫、國土復育促進地區對水土保持業務影響分析、科技研究成果發表及推廣、教育推廣普及化、公民參與機制及交流規劃、大規模崩塌影響範圍劃設方法擬定與劃設、大規模崩塌區風險評估、大規模崩塌高潛勢區觀測系統建置、大規模崩塌應變能力之強化、極端氣候坡地災害衝擊評估、健全坡地災害智慧迴避技術及風險管理機制、發展智慧防災決策支援系統、智慧防災農村建構與推廣等計畫305,560千元。</p> <p>(11)參加學術團體會員所需會費等160千元。</p> <p>(12)購置紙張、文具用品、碳粉、光碟片、電腦耗材及油料等3,882千元。</p> <p>(13)摺頁資料印刷、共同採購及自行規劃廣宣費用、環境佈置、植生維護管理、清潔、保全及雜支等6,198千元。</p> <p>(14)辦公廳舍及各項建築房舍等修繕費1,005千元。</p> <p>(15)公務車輛及辦公器具之保養、維修費等291千元。</p> <p>(16)公共設施及各項機電設備之保養、維修費等879千元。</p> <p>(17)國內差旅費8,221千元。</p> <p>3.設備及投資237,971千元。其中公共建設及設施費中包含數件細項工程，因件數及金額未確定，爰工程管理費按公共建設及設施費230,454千元，依「中央政府各機關工程管</p>

行政院農業委員會水土保持局
歲出計畫提要及分支計畫概況表
中華民國108年度

經資門併計

單位：新臺幣千元

工作計畫名稱及編號		預算金額	
5851031000 水土保持發展		4,899,887	
分支計畫及用途別科目	金額	承辦單位	說明
03 重劃區外緊急農路設施改善	1,282,687	保育治理組、各分局	理費支用要點」規定暫以2.45%估算，計5,646千元，並配合工程結算總價覈實於得提列數額內執行。
0200 業務費	5,000		(1)辦理大規模崩塌處理改善工程等230,454千元。
0251 委辦費	5,000		(2)購置機械工程工具及測試儀器200千元。
0300 設備及投資	1,277,687		(3)購置電腦軟硬體及周邊設備4,017千元。
0303 公共建設及設施費	1,277,687		(4)購置視聽設備、衛星定位儀、電子測距儀、監測攝影機及相機等零星設備3,300千元。
			本分支計畫係辦理重劃區外緊急農路設施改善工程。其中投注於原住民族地區經費120,000千元，其內容如下：
			1.依據行政院105年12月13日院臺農字第1050041129號函核定之「重劃區外緊急農路設施改善計畫(第三期)」辦理，計畫總經費3,920,000千元，執行期間106至109年，本年度續編第3年經費1,282,687千元，以前年度法定預算數1,965,126千元，未來年度經費需求數672,187千元。
			2.業務費5,000千元，係委託辦理重劃區外緊急農路設施改善計畫盤點及圖資建置。
			3.設備及投資1,277,687千元，係辦理重劃區外路面路基排水改善、邊坡穩定設施改善、植生復育及附屬安全設施改善等農路設施改善工程。公共建設及設施費中包含數件細項工程，因件數及金額未確定，爰工程管理費按公共建設及設施費1,277,687千元，依「中央政府各機關工程管理費支用要點」規定暫以2.45%估算，計31,303千元，並配合工程結算總價覈實於得提列數額內執行。

行政院農業委員會水土保持局
歲出計畫提要及分支計畫概況表

中華民國108年度

單位：新臺幣千元

工作計畫名稱及編號	5851039800 第一預備金	預算金額	200
-----------	------------------	------	-----

計畫內容：
依實際需要申請動支。

預期成果：
適時解決需要。

分支計畫及用途別科目	金額	承辦單位	說	明
01 第一預備金	200	各組室、各分局		
0900 預備金	200			
0901 第一預備金	200			

行政院農業委員會水土保持局
各項費用彙計表

中華民國108年度

單位：新臺幣千元

工作計畫名稱及編號 第一、二級用途別 科目名稱及編號	5851030100 一般行政	5251031000 水土保持試驗 研究	5851031000 水土保持發展	5851039800 第一預備金		合 計
合 計	593,033	36,311	4,899,887	200		5,529,431
0100 人事費	551,106	-	1,500	-		552,606
0103 法定編制人員待遇	329,927	-	-	-		329,927
0104 約聘僱人員待遇	9,768	-	-	-		9,768
0105 技工及工友待遇	30,483	-	-	-		30,483
0111 獎金	82,711	-	-	-		82,711
0121 其他給與	8,320	-	-	-		8,320
0131 加班值班費	19,974	-	1,500	-		21,474
0143 退休離職儲金	33,051	-	-	-		33,051
0151 保險	36,872	-	-	-		36,872
0200 業務費	37,382	28,311	829,422	-		895,115
0201 教育訓練費	706	20	3,416	-		4,142
0202 水電費	2,680	-	1,704	-		4,384
0203 通訊費	3,409	-	16,305	-		19,714
0215 資訊服務費	3,680	-	39,379	-		43,059
0219 其他業務租金	165	-	1,234	-		1,399
0221 稅捐及規費	1,230	-	1,397	-		2,627
0231 保險費	329	-	3,144	-		3,473
0249 臨時人員酬金	530	-	24,860	-		25,390
0250 按日按件計資酬金	213	400	11,332	-		11,945
0251 委辦費	-	27,452	659,941	-		687,393
0262 國內組織會費	95	-	340	-		435
0271 物品	3,849	19	11,937	-		15,805
0279 一般事務費	11,686	170	15,266	-		27,122
0282 房屋建築養護費	2,684	-	2,660	-		5,344
0283 車輛及辦公器具養護費	1,200	-	706	-		1,906
0284 設施及機械設備養護費	1,260	-	2,859	-		4,119
0291 國內旅費	3,000	250	32,521	-		35,771
0293 國外旅費	-	-	421	-		421
0294 運費	184	-	-	-		184
0299 特別費	482	-	-	-		482

行政院農業委員會水土保持局
各項費用彙計表

中華民國108年度

單位：新臺幣千元

工作計畫名稱及編號 第一、二級用途別 科目名稱及編號	5851030100 一般行政	5251031000 水土保持試驗 研究	5851031000 水土保持發展	5851039800 第一預備金	合 計
0300 設備及投資	3,835	-	3,888,486	-	3,892,321
0302 房屋建築及設備費	2,406	-	90	-	2,496
0303 公共建設及設施費	-	-	3,851,709	-	3,851,709
0304 機械設備費	300	-	700	-	1,000
0305 運輸設備費	-	-	2,390	-	2,390
0306 資訊軟硬體設備費	520	-	25,677	-	26,197
0319 雜項設備費	609	-	7,920	-	8,529
0400 獎補助費	710	8,000	180,479	-	189,189
0403 對直轄市政府之補助	-	-	32,889	-	32,889
0410 對臺灣省各縣市之補助	-	-	60,189	-	60,189
0429 對福建省各縣之補助	-	-	300	-	300
0430 政府機關間之補助	-	-	4,738	-	4,738
0432 對特種基金之補助	-	8,000	33,600	-	41,600
0437 對國內團體之捐助	-	-	8,763	-	8,763
0475 獎勵及慰問	710	-	-	-	710
0476 其他補助及捐助	-	-	40,000	-	40,000
0900 預備金	-	-	-	200	200
0901 第一預備金	-	-	-	200	200

行政院農業委員
歲出一級用途
中華民國

科 目				經 常 支				
款	項	目	節	名 稱	人事費	業務費	獎補助費	債務費
18	3	1		農業委員會主管	552,606	885,115	186,189	-
				水土保持局	552,606	885,115	186,189	-
				科學支出	-	28,311	8,000	-
				水土保持試驗研究	-	28,311	8,000	-
				農業支出	552,606	856,804	178,189	-
			2	一般行政	551,106	37,382	710	-
			3	水土保持發展	1,500	819,422	177,479	-
			5	第一預備金	-	-	-	-

會水土保持局
別科目分析表

108年度

單位：新臺幣千元

出		資 本 支 出					合 計
預備金	小計	業務費	設備及投資	獎補助費	預備金	小計	
200	1,624,110	10,000	3,892,321	3,000	-	3,905,321	5,529,431
200	1,624,110	10,000	3,892,321	3,000	-	3,905,321	5,529,431
-	36,311	-	-	-	-	-	36,311
-	36,311	-	-	-	-	-	36,311
200	1,587,799	10,000	3,892,321	3,000	-	3,905,321	5,493,120
-	589,198	-	3,835	-	-	3,835	593,033
-	998,401	10,000	3,888,486	3,000	-	3,901,486	4,899,887
200	200	-	-	-	-	-	200

行政院農業委員
資本支出
中華民國

科				目	設				備
款	項	目	節	名 稱 及 編 號	土地	房屋建築及設備	公共建設及設施	機械設備	
18	3			0051000000 農業委員會主管	-	2,496	3,851,709	1,000	
				0051030000 水土保持局	-	2,496	3,851,709	1,000	
				5851030000 農 業 支 出	-	2,496	3,851,709	1,000	
				5851030100 一般行政	-	2,406	-	300	
				5851031000 水土保持發展	-	90	3,851,709	700	

會水土保持局
分析表
108年度

單位：新臺幣千元

及		投			資		其他資本支出	合 計
運輸設備	資訊軟硬體設備	雜項設備	權 利	投 資				
2,390	26,197	8,529	-	-	13,000	3,905,321		
2,390	26,197	8,529	-	-	13,000	3,905,321		
2,390	26,197	8,529	-	-	13,000	3,905,321		
-	520	609	-	-	-	3,835		
2,390	25,677	7,920	-	-	13,000	3,901,486		

行政院農業委員會水土保持局
人事費彙計表

中華民國108年度

單位：新臺幣千元

人 事 費 別	金 額	說 明
一、民意代表待遇	-	
二、政務人員待遇	-	
三、法定編制人員待遇	329,927	
四、約聘僱人員待遇	9,768	
五、技工及工友待遇	30,483	
六、獎金	82,711	
七、其他給與	8,320	
八、加班值班費	21,474	超時加班費8,419千元。
九、退休退職給付	-	
十、退休離職儲金	33,051	
十一、保險	36,872	
十二、調待準備	-	
合 計	552,606	

本頁空白

行政院農業委員
預算員額
中華民國

科				目		員 額 (單位：												
款	項	目	節	名 稱	職 員		警 察		法 警		駐 警		工 友		技 工		駕 駛	
					本 年 度	上 年 度	本 年 度	上 年 度	本 年 度	上 年 度	本 年 度	上 年 度	本 年 度	上 年 度	本 年 度	上 年 度	本 年 度	上 年 度
18	3		2	0051000000 農業委員會主管	425	425	-	-	-	-	-	-	22	23	33	33	15	17
				0051030000 水土保持局	425	425	-	-	-	-	-	-	22	23	33	33	15	17
				5851030100 一般行政	425	425	-	-	-	-	-	-	22	23	33	33	15	17

會水土保持局
明細表
108年度

單位：新臺幣千元

人 員								年 需 經 費			說 明
聘 用		約 僱		駐外雇員		合 計		本 年 度	上 年 度	比 較	
本 年 度	上 年 度	本 年 度	上 年 度	本 年 度	上 年 度	本 年 度	上 年 度				
1	1	20	21	-	-	516	520	529,782	492,926	36,856	1. 本年度以非人事費進用之「臨時人員」支出，包括： (1) 「一般行政」計畫預計進用1人530千元。 (2) 「水土保持發展」計畫預計進用72人37,817千元(其中以工程管理費支應33人17,157千元)。 (3) 「水土保持發展」計畫，因應土石流防災重機械待命緊急作業方式：依重機械型式不同分別計價，全年度預算編列4,200千元，視實際需要機動性僱工。 2. 本年度以非人事費進用之「勞動派遣」支出，「水土保持發展」計畫預計進用2人800千元。 3. 本年度以非人事費進用之「勞務承攬」支出，包括： (1) 「一般行政」計畫預計進用1人500千元。 (2) 「水土保持發展」計畫預計進用30人15,630千元。
1	1	20	21	-	-	516	520	529,782	492,926	36,856	
1	1	20	21	-	-	516	520	529,782	492,926	36,856	

行政院農業委員會水土保持局

公務車輛明細表

中華民國108年度

單位：新臺幣千元

車輛數	車 輛 種 類	乘客人數 不含司機	購置 年月	汽缸總 排氣量 (立方公分)	油料費			養護費	其 他	備 註
					數量(公升)	單價(元)	金額			
1	現有車輛： 首長專用車	4	99.03	1,794	852 972	30.40 18.30	26 18	51	14	7318-ZK。 水保局，油氣 雙燃料車
1	轎式小客車	4	89.05	1,995	1,668	30.40	51	9	20	7381-ZN。 水保局(預計 於107年7月汰 換特殊用途四 輪傳動車)
1	1 1 人座大客車	10	89.11	5,900	2,280	30.40	69	51	94	WR-446。 水保局
1	小客貨兩用車	6	88.05	2,461	834	30.40	25	4	19	W9-3307。 花蓮分局(預 計於108年7月 汰換小客貨兩 用車)
1	小客貨兩用車	4	88.11	2,438	1,668	30.40	51	9	25	DV-3415。 重建會移撥水 保局(預計於1 07年7月汰換 特殊用途四輪 傳動車)
1	小客貨兩用車	4	89.04	1,972	1,668	30.40	51	9	20	M9-1831。 臺中分局(預 計於107年7月 汰換特殊用途 四輪傳動車)
1	小客貨兩用車	7	89.09	2,792	1,668	30.40	51	9	25	M9-8338。 臺東分局(預 計於107年7月 汰換特殊用途 四輪傳動車)
1	小客貨兩用車	6	90.12	3,497	1,668	30.40	51	9	40	9J-6545。 臺北分局(預 計於107年7月 汰換特殊用途 四輪傳動車)
1	小客貨兩用車	6	90.12	3,497	1,668	30.40	51	9	40	9J-6548。 南投分局(預 計於107年7月 汰換特殊用途 四輪傳動車)
1	小客貨兩用車	6	90.12	3,497	0	0.00	0	0	37	9J-6549。 花蓮分局(特 殊用途四輪傳 動車)
1	小客貨兩用車	6	90.12	3,497	1,668	30.40	51	9	40	9J-6550。 水保局(預計 於107年7月汰 換特殊用途四 輪傳動車)
1	小客貨兩用車	4	94.12	2,967	1,668	30.40	51	51	25	4311-NJ。 臺北分局(特 殊用途四輪傳 動車)

行政院農業委員會水土保持局

公務車輛明細表

中華民國108年度

單位：新臺幣千元

車輛數	車輛種類	乘客人數 不含司機	購置 年月	汽缸總 排氣量 (立方公分)	油料費			養護費	其 他	備 註
					數量(公升)	單價(元)	金額			
1	小客貨兩用車	4	94.12	2,967	1,668	30.40	51	51	25	4312-NJ。 臺北分局(特 殊用途四輪傳 動車)
1	小客貨兩用車	4	94.12	2,967	1,668	30.40	51	51	25	4316-NJ。 臺中分局(特 殊用途四輪傳 動車)
1	小客貨兩用車	4	94.12	2,967	834	30.40	25	8	80	4319-NJ。 南投分局(預 計於108年7月 汰換電動汽車)
1	小客貨兩用車	6	94.12	3,828	1,668	30.40	51	9	20	4363-NJ。 臺北分局(預 計於108年7月 汰換小客貨兩 用車)
1	小客貨兩用車	4	98.06	2,967	1,668	30.40	51	51	25	6070-WK。 花蓮分局(特 殊用途四輪傳 動車)
1	小客貨兩用車	4	98.06	2,967	1,668	30.40	51	51	25	6071-WK。 臺北分局(特 殊用途四輪傳 動車)
1	小客貨兩用車	4	98.06	2,967	1,668	30.40	51	51	25	6072-WK。 臺南分局(特 殊用途四輪傳 動車)
1	小客貨兩用車	4	98.06	2,967	1,668	30.40	51	51	25	6073-WK。 臺東分局(特 殊用途四輪傳 動車)
1	小客貨兩用車	4	99.08	2,488	1,668	30.40	51	51	25	2173-C5。 水保局。(特 殊用途四輪傳 動車)
1	小客貨兩用車	4	99.08	2,488	1,668	30.40	51	51	25	2253-C5。 水保局(特殊 用途四輪傳動 車)
1	小客貨兩用車	4	99.08	2,488	1,668	30.40	51	51	25	2263-C5。 臺東分局(特 殊用途四輪傳 動車)
1	小客貨兩用車	4	99.08	2,488	1,668	30.40	51	51	25	2270-C5。 水保局(特殊 用途四輪傳動 車)
1	小客貨兩用車	4	99.08	2,488	1,668	30.40	51	51	25	2271-C5。 水保局(特殊 用途四輪傳動 車)
1	小客貨兩用車	4	99.08	2,488	1,668	30.40	51	51	25	2280-C5。

**行政院農業委員會水土保持局
公務車輛明細表**

中華民國108年度

單位：新臺幣千元

車輛數	車 輛 種 類	乘客人數 不含司機	購置 年月	汽缸總 排氣量 (立方公分)	油料費			養護費	其 他	備 註
					數量(公升)	單價(元)	金額			
1	小客貨兩用車	4	99.08	2,488	1,668	30.40	51	51	25	水保局(特殊用途四輪傳動車)
1	小客貨兩用車	4	99.08	2,488	1,668	30.40	51	51	25	2283-C5。臺北分局(特殊用途四輪傳動車)
1	小客貨兩用車	4	99.08	2,488	1,668	30.40	51	51	25	2293-C5。南投分局(特殊用途四輪傳動車)
1	小客貨兩用車	4	99.08	2,488	1,668	30.40	51	51	25	2310-C5。南投分局(特殊用途四輪傳動車)
1	小客貨兩用車	4	99.08	2,488	1,668	30.40	51	51	25	2320-C5。臺南分局(特殊用途四輪傳動車)
1	小客貨兩用車	4	99.08	2,488	1,668	30.40	51	51	25	2321-C5。臺東分局(特殊用途四輪傳動車)
1	小客貨兩用車	4	102.07	2,359	1,668	30.40	51	51	20	AAB-5771。臺中分局(特殊用途四輪傳動車)
1	小客貨兩用車	4	102.07	2,359	1,668	30.40	51	51	20	AAB-5772。臺南分局(特殊用途四輪傳動車)
1	小客貨兩用車	4	102.07	2,359	1,668	30.40	51	51	20	AAB-5773。臺東分局(特殊用途四輪傳動車)
1	小客貨兩用車	4	102.07	2,359	1,668	30.40	51	51	20	AAB-5780。花蓮分局(特殊用途四輪傳動車)
1	小客貨兩用車	4	105.12	2,359	1,668	30.40	51	26	20	ASB-1620。南投分局(特殊用途四輪傳動車)
1	小客貨兩用車	4	105.12	2,359	1,668	30.40	51	26	20	ASB-1621。臺南分局(特殊用途四輪傳動車)
1	小客貨兩用車	4	106.08	2,359	1,668	30.40	51	9	20	ATF-5720。臺北分局(特殊用途四輪傳動車)
1	小客貨兩用車	4	106.08	2,359	1,668	30.40	51	9	20	ATF-5721。臺南分局(特殊用途四輪傳動車)

行政院農業委員會水土保持局
公務車輛明細表

中華民國108年度

單位：新臺幣千元

車輛數	車 輛 種 類	乘客人數 不含司機	購置 年月	汽缸總 排氣量 (立方公分)	油料費			養護費	其 他	備 註
					數量(公升)	單價(元)	金額			
1	小貨車	2	99.04	3,956	1,668	30.40	51	51	42	8291-ZK。水保局
1	小貨車	2	106.06	2,351	1,668	30.40	51	9	21	AFG-3656。水保局
1	一般公務用機車	1	83.06	125	312	30.40	9	2	1	LIF-739。臺北分局
1	一般公務用機車	1	88.05	125	312	30.40	9	2	1	MEZ-735。臺北分局
1	一般公務用機車	1	91.05	125	312	30.40	9	2	1	JY3-900。水保局
1	一般公務用機車	1	91.12	125	312	30.40	9	2	1	NR2-110。臺北分局
合 計					67,068		2,027	1,438	1,160	

預算員額：	職員	425 人	技工	33 人
	警察	0 人	駕駛	15 人
	法警	0 人	聘用	1 人
	駐警	0 人	約僱	20 人
	工友	22 人	駐外雇員	0 人

合計： 516 人

行政院農業委員

現有辦公房

中華民國

區 分	自有				無償借用		
	單位數	面積	取得成本	年需養護費	單位數	面積	年需養護費
一、辦公房屋	25棟	32,457.97	283,999	5,255	1棟	2,977.53	55
二、機關宿舍	6戶	548.50	1,002	34	-	-	-
1 首長宿舍	1戶	222.96	465	14	-	-	-
2 單房間職務宿舍	2戶	64.40	139	5	-	-	-
3 多房間職務宿舍	3戶	261.14	398	15	-	-	-
三、其他	-	-	-	-	-	-	-
合 計		33,006.47	285,001	5,289		2,977.53	55

會水土保持局

舍明細表

108年度

單位：新臺幣千元，平方公尺

有償租用或借用					合計			
單位數	面積	押金	租金	年需養護費	面積	押金	租金	年需養護費
-	-	-	-	-	35,435.50	-	-	5,310
-	-	-	-	-	548.50	-	-	34
-	-	-	-	-	222.96	-	-	14
-	-	-	-	-	64.40	-	-	5
-	-	-	-	-	261.14	-	-	15
-	-	-	-	-	-	-	-	-
-	-	-	-	-	35,984.00	-	-	5,344

行政院農業委員
補助經費
中華民國

補助計畫	計畫起訖年度	補助內容	接受補助機關列入預算年度	補助	
				經常	非常
人	事	費	業	務	費
合計				-	15,300
1.5251031000				-	-
水土保持試驗研究					
(1)崩塌地動訊號辨識技術應用之研究	01			-	-
[1]補助特種基金	108-108	1.以現有地震網建立南部土砂災害高潛勢區之地動訊號偵測網絡。 2.建立集水區尺度崩塌之降雨資料庫與警戒值。	108	-	-
(2)運用坡地土砂災害特徵資訊進階加值分析與應用	02			-	-
[1]補助特種基金	108-108	1.持續應用土石流觀測影像與地聲監測資料進行研究。 2.針對可應用的方向分別建立分析方法及搭配土石流觀測站之監測資料比較分析。 3.重新檢視現有的影像流速計算方法，如：PIV、PTV、光流法等，並發展適用於土石流影像的表面流速演算方式。	108	-	-
(3)運用多期雷達衛星影像進行大規模崩塌潛勢區之地表變形量解算	03			-	-
[1]補助特種基金	108-108	應用ALOS/PALSAR衛星雷達影像針對臺灣山區進行廣域大規模崩塌活動性評估，評估分析大規模崩塌潛勢發生區位之地表變形速率，以建立大規模崩塌潛勢區位之分群，並針對高危險潛在區域進行持續性的觀測與細部評估。	108	-	-

會水土保持局 分析表

108年度

單位：新臺幣千元

經 費 之 用 途 分 析				
門	資	本	門	合 計
其 它	土 地	營 建 工 程	其 它	
121,416	-	-	3,000	139,716
8,000	-	-	-	8,000
1,000	-	-	-	1,000
1,000	-	-	-	1,000
1,400	-	-	-	1,400
1,400	-	-	-	1,400
4,400	-	-	-	4,400
4,400	-	-	-	4,400

行政院農業委員
補助經費
中華民國

補助計畫	計畫起訖年度	補助內容	接受補助機關列入預算年度	補助	
				經常	資本
				人事費	業務費
(4)結合坡地易損性模式與速報資料於崩塌災害警戒管理之研究	04			-	-
[1]補助特種基金	108-108	1.研析全國速報資料，透過個案研析以及資訊整合，建立可推廣至全國防災策略之警戒值訂定標準。 2.透過易損性模式以及警戒值訂定標準，結合到實際防災應變的業務操作，並提供不同尺度(例如:區、鄉鎮、重點聚落以及坡面單元)的崩塌警戒資訊。	108	-	-
2.5851031000 水土保持發展				-	15,300
(1)特定水土保持區劃定	01			-	15,300
[1]補助直轄市政府	108-108	辦理特定水土保持區劃定、擬定長期水土保持計畫、廢止評估、坡地監測及通盤檢討。	108	-	2,425
[2]補助臺灣省各縣市	108-108	辦理特定水土保持區劃定、擬定長期水土保持計畫、廢止評估、坡地監測及通盤檢討。	108	-	12,875
(2)水土保持管理	02			-	-
[1]補助直轄市政府	108-108	補助山坡地保育利用管理績優之直轄市政府。	108	-	-
[2]補助臺灣省各縣市	108-108	補助山坡地保育利用管理績優之縣市政府。	108	-	-
(3)教育宣導	03			-	-
[1]補助直轄市政府	108-108	辦理水土保持宣導等。	108	-	-
[2]補助臺灣省各縣市	108-108	辦理水土保持宣導、戶外教室教學等。	108	-	-
[3]補助福建省各縣	108-108	辦理水土保持宣導等。	108	-	-
[4]補助其他中央機關	108-108	辦理水土保持宣導、戶外教室教學等。		-	-

會水土保持局 分析表

108年度

單位：新臺幣千元

經 費 之 用 途 分 析				
門	資	本	門	合 計
其 它	土 地	營 建 工 程	其 它	
1,200	-	-	-	1,200
1,200	-	-	-	1,200
113,416	-	-	3,000	131,716
-	-	-	-	15,300
-	-	-	-	2,425
-	-	-	-	12,875
9,400	-	-	-	9,400
3,100	-	-	-	3,100
6,300	-	-	-	6,300
46,018	-	-	-	46,018
2,200	-	-	-	2,200
7,180	-	-	-	7,180
300	-	-	-	300
4,738	-	-	-	4,738

行政院農業委員
補助經費
中華民國

補 助 計 畫	計 畫 起 訖 年 度	補 助 內 容	接受補助 機關列入 預算年度	補 助	
				經 常	人 事 費 業 務 費
[5]補助特種基金	108-108	辦理水土保持宣導、戶外教室教學，及加強水土保持研究與創新研發，廣納學研專家之前瞻構想及新興技術等。	108	-	-
(4)山坡地環境資源調查 04				-	-
[1]補助直轄市政府	108-108	辦理山坡地土地可利用限度查定及超限利用地造林撫育檢測等。	108	-	-
[2]補助臺灣省各縣市	108-108	辦理山坡地土地可利用限度查定及超限利用地造林撫育檢測等。	108	-	-
(5)土石流防災與監測 05				-	-
[1]補助直轄市政府	108-108	1. 辦理社區土石流防災疏散避難演練及宣導。 2. 補助直轄市政府強化土石流防災整備與應變研判。 3. 土石流疏散避難處所設備提升。	108	-	-
[2]補助臺灣省各縣市	108-108	1. 辦理社區土石流防災疏散避難演練及宣導。 2. 補助縣市政府強化土石流防災整備與應變研判。 3. 土石流疏散避難處所設備提升。	108	-	-
[3]補助特種基金	108-108	辦理土石流防災科技及資訊整合研討會等。	108	-	-

會水土保持局 分析表

108年度

單位：新臺幣千元

經 費 之 用 途 分 析				
門	資	本	門	合 計
其 它	土 地	營 建 工 程	其 它	
31,600	-	-	-	31,600
9,443	-	-	-	9,443
6,164	-	-	-	6,164
3,279	-	-	-	3,279
48,555	-	-	3,000	51,555
18,000	-	-	1,000	19,000
28,555	-	-	2,000	30,555
2,000	-	-	-	2,000

行政院農業委員
捐助經費
中華民國

捐 助 計 畫	計 畫 起 訖 年 度	捐 助 對 象	捐 助 內 容	捐 助
				經 常
				人 事 費
合計				-
1.對團體之捐助				-
0437 對國內團體之捐助				-
(1)5851031000				-
水土保持發展				
[1]教育宣導	01	108-108 民間團體	辦理水土保持教育訓練及宣導等。	-
[2]土石流防災與監測	02	108-108 民間團體	1.辦理土石流防災技術國際交流與推廣等。 2.辦理土石流防災國內宣導及技術交流等。	-
2.對個人之捐助				-
0475 獎勵及慰問				-
(1)5851030100				-
一般行政				
[1]退休(職)人員三節慰問金	03	經常性 退休(職)人員	退休(職)人員三節慰問金。	-
0476 其他補助及捐助				-
(1)5851031000				-
水土保持發展				
[1]區域性水土資源保育	04	108-108 農民、農業企業機構	辦理農地水土保持處理與維護工作。	-

會水土保持局
分析表
108年度

單位：新臺幣千元

經 費		之 用 途		分 析
門		資 本 門		合 計
業 務 費	其 他	營 建 工 程	其 他	
-	49,473	-	-	49,473
-	8,763	-	-	8,763
-	8,763	-	-	8,763
-	8,763	-	-	8,763
-	3,763	-	-	3,763
-	5,000	-	-	5,000
-	40,710	-	-	40,710
-	710	-	-	710
-	710	-	-	710
-	710	-	-	710
-	40,000	-	-	40,000
-	40,000	-	-	40,000
-	40,000	-	-	40,000

**行政院農業委員會水土保持局
派員出國計畫預算總表**

中華民國108年度

單位：新臺幣千元

類 別	本 年 度 計畫項數	本 年 度 預 計 人 天	本 年 度 預算 數	上 年 度 計畫項數	上 年 度 核 定 人 天	上 年 度 預算 數
合 計	1	30	421	5	61	431
考 察	-	-	-	-	-	-
視 察	-	-	-	-	-	-
訪 問	-	-	-	3	33	214
開 會	1	30	421	2	28	217
談 判	-	-	-	-	-	-
進 修	-	-	-	-	-	-
研 究	-	-	-	-	-	-
實 習	-	-	-	-	-	-

本頁空白

行政院農業委員
派員出國計畫預算類別表
中華民國

計畫名稱及領域代碼	擬前往國家或地區	主要會議議題 談判重點等	預計天數	擬派人數	旅費	
					交通費	生活費
二・不定期會議 01 派員出席第17屆歐洲土力與地工國際研討會(ECSMG) - 56	冰島	派員參加第17屆歐洲土力與地工國際研討會(European Conference on Soil Mechanics and Geotechnical Engineering,ECSMG)，與世界各國專家學者共同探討氣候變遷影響下造成的大規模坡地災害的防治方法及調適策略，以提升我國因應氣候變遷造成各種天然災害的防治技術。	10	3	169	183

會水土保持局
一開會、談判

108年度

單位：新臺幣千元

預 算		歸屬預算科目	最近三次有關同一出國計畫之實際執行情形			
辦公費	合 計		出 國 地 點	出國期間	出國人數	國 外 旅 費
69	421	水土保持發展			-	-
					-	-
					-	-

行政院農業委員
歲出按職能及
中華民國

職能 別分類	經濟性 分類	經常性支出			
		消費支出	債務利息	補助地方	移轉民間
總計		1,442,659	-	131,978	49,473
10 農、林、漁、牧		1,442,659	-	131,978	49,473

108年度

資		本		支		出		總計
資本形成	土地購入	増資	補助地方	移轉民間	小計			
3,902,321	-	-	3,000	-	3,905,321		5,529,431	
3,902,321	-	-	3,000	-	3,905,321		5,529,431	

行政院農業委員會水土保持局 跨年期計畫概況表

中華民國108年度

單位：新臺幣億元

計畫名稱	執行期間	中央公務預算 經費需求總額	分年經費需求				備 註
			106及以 前年度 預算數	107年度 預算數	108年度 預算數	109及以後 年度預估 需求數	
整體性治山防災 (第三期)	106-109	252.00	28.15	25.70	30.19	167.96	1. 行政院105年3月31 日院臺農字第1050 007953號函核定。 2. 本計畫108年度預 算編列於「水土保 持發展」科目30.1 9億元。
氣候變遷下大規 模崩塌防減災(第 一期)	106-109	30.00	6.78	6.71	5.98	10.53	1. 行政院105年1月13 日院臺忠字第1050 000528號函核定。 2. 本計畫108年度預 算編列於「水土保 持發展」科目5.98 億元。
服務型智慧政府 推動-第五階段電 子化政府計畫之 環境資源資料庫 整合	106-109	1.40	0.12	0.18	0.18	0.92	1. 行政院105年1月18 日院臺科會字第10 50000364號函核定 。 2. 本計畫108年度預 算編列於「水土保 持試驗研究」科目 0.18億元。
重劃區外緊急農 路設施改善(第三 期)	106-109	39.20	7.39	12.26	12.83	6.72	1. 行政院105年12月1 3日院臺農字第105 0041129號函核定 。 2. 本計畫108年度預 算編列於「水土保 持發展」科目12.8 3億元。

本頁空白

委 辦 計 畫	計 畫 起 訖 年 度	委 辦 內 容	委 辦	
			經 常	
			用 人 費 用	業 務 費 用
合計			193,204	484,189
1.5251031000 水土保持試驗研究			-	27,452
(1)運用行動通信系統大數據推估農村旅遊人數之可行性研究	108-108	農村再生條例公布施行後，農村再生發展已獲致不錯的成果，除藉由培根計畫達成人心觀念之轉變，並運用僱工購料、大專生洄游農村、窳陋空間改善等工具，讓農村社區凝聚共識，共同規劃與建設農村社區未來藍圖。為增加城市與農村之交流，帶動農村旅遊觀光效益與產值，本計畫擬研究運用行動通信系統之大數據資料來推估分析農村旅遊人數之可行性與模式，以供後續政策執行之參考。	-	1,500
(2)大甲溪集水區土砂收支管理模式建置	108-108	大甲溪集水區基本資料蒐集與分析、地形變異監測分析，建立曾文溪集水區土砂收支模式，用以規劃曾文溪集水區土砂治理策略分析及資訊平臺成果展示。	-	4,600
(3)集水區河道底床載觀測技術研究	108-108	透過河道底床載觀測系統及低耗能、低成本觀測儀器之持續開發，強化集水區土砂收支量之評估。	-	3,400
(4)山坡地防災多時序影像整合分析與應用及土砂災害空間資訊建置分析	108-108	1.建置遙測防災產品顯示平臺，並開發相關格點化數據資料應用程式介面，提供政府與學研單位使用，並與相關遙測開放平臺建立資料介接流程，達到跨域資訊交換與服務目的地。 2.擴充多尺度（衛星影像、航空照片及無人載具空拍影像等）空間資訊整合資料庫，以提供相關防災單位災後緊急應變空間圖資應用及掌握災區土砂變異，提升防災資訊分析能力。	-	4,000
(5)土砂災害調查整合性資訊及土石流防災應變決策資訊平臺效能提升	108-108	1.持續精進「環境資料交換系統」，加速環境資料共用共享，並將持續擴充，擴大資料共享效益。 2.藉由先進量測儀器和高效率傳輸系	-	13,952

會水土保持局
分析表
108年度

單位：新臺幣千元

經 費 之 用 途 分 析			
門	資	本	門
其 他	設 備 購 置	其 他	合 計
-	10,000	-	687,393
-	-	-	27,452
-	-	-	1,500
-	-	-	4,600
-	-	-	3,400
-	-	-	4,000
-	-	-	13,952

委 辦 計 畫	計 畫 起 訖 年 度	委 辦 內 容	委 辦	
			經 常	
			用 人 費 用	業 務 費 用
2.5851031000 水土保持發展		統，即時追蹤掌握現地土石流發生動態等資料；巨量觀測資料透過標準格式於資訊供應平臺，提供各相關單位進行加值分析及相關研究；整合現場即時資訊於土石流防災應變系統，提供各級防災單位決策參考。	193,204	456,737
(1)水土保持局各分局轄區 108年工程品質委託抽 驗計畫	108-108	為提升公共工程施工品質，確保公共工程施工成果符合其設計及規範之品質要求，辦理本局各分局轄區工程品質抽驗，主要工作項目包含工程品質抽驗、構造物鑽心取樣、防砂壩或潛壩塊石檢測及構造物厚度檢驗。	6,000	11,000
(2)辦理治山防災工程構 造物調查建置及評估	108-108	辦理重要治理區歷年治山防災工程構造物調查建置及評估。	3,000	6,000
(3)水庫集水區土砂環境 檢查評估及料源分析	108-108	重要水庫集水區土砂環境資料蒐集更新，並建立監測資料時、空間背景值。	2,000	3,760
(4)集水區土砂收支管理	108-108	針對土砂變動較大之集水區，建置集水區土砂收支管理模式。	1,500	5,500
(5)108年度治山防災系 統維護擴充及行銷	108-108	1.持續維護擴充本局現有治山防災系統功能。 2.蒐集集水區相關圖層資料，並行銷展示本局相關山坡地治理成果。	2,000	2,000
(6)工程品質強化與提升	108-108	1.工程管考系統維運及工程履歷圖資建置。 2.水土保持工程職業安全衛生機制強化。 3.水土保持工程品質提升及教育訓練計畫。	6,000	13,000
(7)集水區土砂環境檢 查與治理成效追蹤	108-108	1.持續監測集水區環境變化，以了解全臺各集水區中重點治理區治理成效及分析歷年災害變化與投入治理項目。 2.研析(評估)治理單元治理成效。 3.中程計畫成效評估。	2,000	3,000

會水土保持局
分析表
108年度

單位：新臺幣千元

經 費 之 用 途 分 析			
門	資 本		門
其 他	設 備 購 置	其 他	合 計
-	10,000	-	659,941
-	-	-	17,000
-	-	-	9,000
-	-	-	5,760
-	-	-	7,000
-	-	-	4,000
-	-	-	19,000
-	-	-	5,000

委 辦 計 畫	計 畫 起 訖 年 度	委 辦 內 容	委 辦	
			經 常	
			用 人 費 用	業 務 費 用
(8)治山防災亮點區域之宣導平臺及效益體檢	108-108	1.調查15處亮點區域相關產業及歷年工程。 2.選定15處亮點建構對外宣導平臺。 3.15處亮點分析其延伸效益。	2,000	2,500
(9)重點集水區調查規劃	108-108	對本局各分局轄內以往災害嚴重及重點地區，以集水區為單元辦理： 1.檢討評估集水區歷年治理成效。 2.集水區現況評估並研提分年分期治理計畫。 3.重點治理區細部規劃。	3,000	8,000
(10)坡地防災維生通道調查	108-108	辦理防災維生通道盤點調查。	740	1,000
(11)推動特定水土保持區劃定及特定水土保持區劃定歷程查詢系統更新及維護	108-108	1.特定水土保持區系統功能提昇及維護。 2.特定水土保持區劃定推動、通盤檢討暨廢止階段相關案件之辦理。 3.特定水土保持區地籍圖及土地清冊更新。 4.縣市政府提報建議與劃定計畫草案之研提。	2,000	3,500
(12)山坡地範圍劃定與檢討、土地可利用限度查定圖資更新及相關系統維運擴充	108-108	1.山坡地範圍通盤檢討審議、圖冊製作、地籍資料更新作業。 2.山坡地環境資源管理相關系統功能提升及維運。 3.直轄市之查定子系統更新維護。 4.民眾查詢系統(山坡地環境資源查詢系統)、山坡地外業現勘APP(MMap)之後端山坡地地籍圖、查定資料庫之更新作業。 5.配合國土計畫法提供山坡地、查定類別等圖資及統計資料。 6.個案查定紙本掃描比對建檔。	8,500	9,200
(13)山坡地土地可利用限度查定異議複查及疑義案件處理	108-108	1.異議複查土地相關資料蒐集及比對。 2.航照及地形圖等圖資採購與判釋。 3.異議複查土地之現況判釋。 4.成果製作。	5,800	7,200
(14)運用衛星進行山坡地變異監測	108-108	1.運用衛星對全國山坡地每年實施6次變異監測。	4,000	9,000

會水土保持局
分析表
108年度

單位：新臺幣千元

經 費 之 用 途 分 析			
門	資	本	門
其 他	設 備 購 置	其 他	合 計
-	-	-	4,500
-	-	-	11,000
-	-	-	1,740
-	-	-	5,500
-	-	-	17,700
-	-	-	13,000
-	-	-	13,000

行政院農業委員會
委辦經費
中華民國

委 辦 計 畫	計 畫 起 訖 年 度	委 辦 內 容	委 辦	
			經 常	
			用 人 費 用	業 務 費 用
(15)107年度全國山坡地保育管理工作評鑑	108-108	2.衛星變異點現場查證。 3.監測資料研析。 1.山坡地保育利用管理工作績效考核。 2.工作績效考核成果發表。	2,000	1,500
(16)山坡地管理資訊系統功能更新及維運	108-108	1.系統維護並配合實際需要更新修正、協助資料彙整。 2.檢核、辦理教育訓練、輔導上線及問題排解等。	1,900	2,900
(17)強化水土保持監督與管理	108-108	辦理中央、縣市、鄉鎮、技師、顧問公司及各縣市政府委外審查單位之水土保持從業人員教育訓練等。	1,500	2,000
(18)推動全國山坡地水土保持管理	108-108	1.加強水土保持服務團運作。 2.推動水土保持管理走入社區。 3.辦理山坡地管理與安全維護教育宣導及訓練。 4.衛星影像變異點查證。 5.設置及維護山坡地違規檢舉告示牌。 6.抽查山坡地合法開發案件，既有水土保持設施維護情形。	6,500	33,500
(19)水土保持教育訓練及推廣	108-108	辦理水土保持教育訓練及推廣活動等。	1,000	18,961
(20)媒體宣導集中採購	108-108	透過電視、廣播及平面報紙、雜誌等媒體，辦理水土保持宣導。	500	1,020
(21)戶外教室維護管理及水土保持志(義)工培訓	108-108	辦理各項水土保持宣導活動、戶外教室之管理維護與提供戶外教學導覽解說等。	1,000	8,300
(22)水土保持科普教育及出版品計畫	108-108	辦理中小學教師水土保持教育訓練、教材蒐集與競賽活動，向下紮根落實水土保持教育。	1,000	8,600
(23)水土保持計畫成果發表及新南向行銷拓展合作計畫	108-108	1.辦理水土保持委辦計畫成果發表。 2.辦理文件編譯及國際交流活動。 3.辦理水土保持新南向行銷拓展與合作。	1,000	6,000
(24)坡地土砂災害潛勢資料整備	108-108	1.執行重大土石災例勘查與複勘。 2.辦理土石流災害風險評估。	6,000	6,000

會水土保持局
分析表
108年度

單位：新臺幣千元

經 費 之 用 途 分 析			
門	資	本	門
其 他	設 備 購 置	其 他	合 計
-	-	-	3,500
-	-	-	4,800
-	-	-	3,500
-	-	-	40,000
-	-	-	19,961
-	-	-	1,520
-	-	-	9,300
-	-	-	9,600
-	-	-	7,000
-	-	-	12,000

委 辦 計 畫	計 畫 起 訖 年 度	委 辦 內 容	委 辦	
			經 常	
			用 人 費 用	業 務 費 用
(25)土石流防災疏散避難作業管理	108-108	3.辦理潛在大规模崩塌地區之崩塌潛勢與影響評估。 4.持續整備空間資訊資料系統與擴充維運。 5.調查複合型坡地土砂災害現況資料。 6.研析坡地地貌演變模式。 1.土石流防災整備管理系統維護管理及功能調整更新。 2.運用資訊化系統協助及提升防災作業與資料維護之能力。 3.土石流潛勢溪流保全住戶清冊校核及更新防災整備資料庫。	3,000	6,000
(26)土石流潛勢溪流調查評估與資料更新	108-108	1.持續更新土石流災害潛勢資料庫。 2.辦理土石流潛勢溪流新增及調整作業。	5,000	7,000
(27)土石流觀測網絡整合發展	108-108	1.各式土砂觀測站維運與更新。 2.檢討與應用觀測站建站及遷移準則。 3.持續提升土砂觀測站網絡密度、修正觀測站效益評估機制、強化應用模式等。 4.結合雲端技術調整觀測站傳輸設備、持續建立多元化通訊管道之應用，降低營運成本，提升複合型災害掌握技術。	7,000	10,000
(28)強化坡地土砂監測與土石流警戒	108-108	1.持續研析土石流相關資訊及警戒參數，加強監測效能。 2.研析坡地崩塌警戒之監測模式。 3.建立多元坡地土砂即時監測作業程序。 4.辦理無人載具UAV重點區空拍。	9,000	6,000
(29)強化各分局土石流防災整備與緊急應變效能	108-108	1.辦理土石流防災疏散避難演練及宣導。 2.辦理災害防救作業人員講習訓練。 3.強化分局土石流防災應變系統之效能。 4.協助辦理土石流防災專員赴育訓練	10,000	15,000

會水土保持局
分析表
108年度

單位：新臺幣千元

經 費 之 用 途 分 析			
門	資 本		門
其 他	設 備 購 置	其 他	合 計
-	-	-	9,000
-	-	-	12,000
-	1,000	-	18,000
-	1,000	-	16,000
-	-	-	25,000

委 辦 計 畫	計 畫 起 訖 年 度	委 辦 內 容	委 辦	
			經 常	
			用 人 費 用	業 務 費 用
(30)完備土石流防災整備與應變	108-108	及自主防災社區業務推動。 1.辦理土石流防災專員回訓及進階訓練。 2.精進土石流警戒分析與應變效能。 3.加強自主防災社區擴大推動，輔導社區建立防災組織。 4.完成土石流防災疏散避難演練及宣導。 5.辦理災害防救作業人員講習訓練。 6.持續土石流防災應變系統更新與效能提升。 7.增加坡地複合型災害之防災整備與應變。 8.辦理颱風期間提醒民眾土石流防災準備等平面廣告、宣導。	9,000	15,000
(31)集水區土砂災害風險評估及策略因應	108-108	1.以往治理成效檢討。 2.氣候變遷下情境模擬。 3.集水區河道土砂災害危害因子辨識分析。 4.集水區河道土砂災害風險評估。 5.集水區河道土砂災害風險因應策略研提。	5,000	9,400
(32)集水區土砂量盤查及收支模式建置	108-108	1.集水區環境土砂資料蒐集與盤查。 2.土砂變遷資料建置。 3.土砂災害資料建立。 4.歷史極端水文事件資料率定建置。 5.坡面及河道土砂變動量分析評估。 6.土砂生產、遞移、流出模式建立。 7.不同模式運算成果比較。 8.坡地水文及土砂觀測站建置。	3,000	8,539
(33)集水區友善環境生態資料庫擴充運用	108-108	1.蒐集水保、林務生態檢核及原住民關注之保育治理資訊。 2.研提友善環境生態措施及關注人力資料清單。 3.資料匯入及資料庫運用。	3,000	6,539
(34)集水區治山防災設施盤查及土砂生產對於防砂設施影響評估	108-108	1.土砂災害集水區構造物盤查。 2.構造物破壞災例蒐集與災因探討。 3.構造物控制土砂量之評估參數及模	5,000	9,400

會水土保持局
分析表
108年度

單位：新臺幣千元

經 費 之 用 途 分 析			
門	資	本	門
其 他	設 備 購 置	其 他	合 計
-	1,000	-	25,000
-	-	-	14,400
-	-	-	11,539
-	-	-	9,539
-	-	-	14,400

委 辦 計 畫	計 畫 起 訖 年 度	委 辦 內 容	委 辦	
			經 常	
			用 人 費 用	業 務 費 用
(35)大規模崩塌處理與安定技術評估	108-108	式探討。 4.構造物土砂災害容受力案例評估。 1.崩場地現況調查。 2.崩場地地質調查分析。 3.地形特徵及致災特性分析。 4.治理規劃研擬。	4,264	12,000
(36)坡地植生特性、土壤資源、土石資源盤查、坡地滯洪及保水空間調查	108-108	1.集水區植生、崩塌裸露地植生調查演替、劣化地分布及其植生、緩衝林帶需求調查。 2.坡地土壤分布、土壤力學特性、土壤沖蝕程度調查。 3.土石資源(含清疏)量體調查評估。 4.滯洪及保水空間盤點、現地調查。 5.坡地農塘、水梯田盤查。	6,000	8,538
(37)坡地滯洪及保水空間之影響改善與土石資源利用評估	108-108	1.蒐集彙整坡地地區水患事件之成因與影響。 2.評析氣候變遷下未來災區發生水患事件之潛勢。 3.滯洪空間與農塘設施結合探討。 4.滯洪空間規劃。	4,500	7,980
(38)坡地植生保水、土壤沖蝕盤查	108-108	1.氣候變遷下植生應用技術精進分析。 2.氣候變遷下坡地保水特性之影響分析。 3.因應氣候變遷之坡地植生與保水對策研擬執行。 4.氣候變遷下坡地土壤沖蝕衝擊分析。 5.通用土壤流失公式(USLE)之檢討。 6.降低沖蝕量之工法與技術精進。 7.土砂資源相關法規評析。 8.淤積土砂資源再利用與成效評估。	5,000	6,080
(39)氣候變遷大規模防減災計畫綜合管理	108-108	辦理整體計畫年度工作協調、成果彙整及績效評估等工作。	2,000	3,760
(40)大規模崩塌特定水土保持區調查規劃	108-108	1.大規模崩塌地區地籍資料搜集。 2.特定水土保持區劃定需求性評估與地點選定。 3.10區大規模崩塌特定水土保持區劃	2,000	3,500

會水土保持局
分析表
108年度

單位：新臺幣千元

經 費 之 用 途 分 析			
門	資 本		門
其 他	設 備 購 置	其 他	合 計
-	-	-	16,264
-	-	-	14,538
-	-	-	12,480
-	2,000	-	13,080
-	-	-	5,760
-	-	-	5,500

委 辦 計 畫	計 畫 起 訖 年 度	委 辦 內 容	委 辦	
			經 常	
			用 人 費 用	業 務 費 用
(41)8縣市山坡地土地利用 型態調查	108-108	定規劃。 1.正射影像取得與處理。 2.內業判釋。 3.運用正射影像進行山坡地土地利用 型態判釋、數化及GIS檔案處理， 製作山坡地土地利用成果圖。 4.外業調繪及山坡地土地利用成果實 地抽樣檢測。 5.土地利用成果圖製作及展示系統。	3,800	7,200
(42)水土保持計畫設施現勘 、調查、評估及系統維 護	108-108	1.水土保持計畫設施調查項目。 2.水土保持計畫設施實施調查作業。 3.水土保持計畫設施效益評估。 4.水土保持計畫設施之系統維護。	4,200	6,360
(43)水土保持相關技術研究 及法規檢討	108-108	1.水土保持相關技術研究。 2.水土保持相關法規檢討。	3,500	4,500
(44)水土保持法之刑事處罰 政策檢討與執行	108-108	1.檢討現行水土保持法及刑法架構下 特別刑法之必要性與適當性。 2.目前實務執行之現況提出相應對策 ，研擬未來建議修法之方向。	1,000	500
(45)防減災資訊整合服務管 理暨共享平臺建置計畫	108-108	建置防減災資訊共享平臺，提供資訊 整合服務。	-	7,000
(46)防減災圖資購置、資料 倉儲及展示平臺整合服 務計畫	108-108	辦理防減災圖資購置、資料倉儲整備 及展示平臺整合服務。	-	9,000
(47)防減災資通訊設備規劃 建置及整合服務計畫	108-108	辦理防減災資通訊設備規劃建置、精 進監測體系及整合服務。	-	2,000
(48)國土復育促進地區對水 土保持業務影響分析	108-108	辦理國土復育促進地區對水土保持業 務影響分析。	-	2,600
(49)科技研究成果發表及推 廣	108-108	辦理科技研究成果發表及推廣交流。	-	2,000
(50)教育推廣普及化	108-108	產製符合不同年齡層之教材教案(具) 資源行動展示，結合學校及各及教育 推展水土資源保育。	-	12,400
(51)公民參與機制及交流規 劃	108-108	連結NGO辦理教育推廣，並建立跨域 協商合作平臺。	-	2,000
(52)大規模崩塌影響範圍劃 設方法擬定與劃設	108-108	大規模崩塌影響範圍劃設方法評析、 擬定及影響範圍劃設。	5,000	11,000

會水土保持局
分析表
108年度

單位：新臺幣千元

經 費 之 用 途 分 析			
門	資	本	門
其 他	設 備 購 置	其 他	合 計
-	-	-	11,000
-	-	-	10,560
-	-	-	8,000
-	-	-	1,500
-	-	-	7,000
-	-	-	9,000
-	-	-	2,000
-	-	-	2,600
-	-	-	2,000
-	-	-	12,400
-	-	-	2,000
-	-	-	16,000

委 辦 計 畫	計 畫 起 訖 年 度	委 辦 內 容	委 辦	
			經 常	
			用 人 費 用	業 務 費 用
(53)大規模崩塌區風險評估	108-108	1.大規模崩塌區風險評估。 2.大規模崩塌風險地圖架構評析、探討及建置。 3.大規模崩塌防災策略效益評估。	4,000	8,000
(54)大規模崩塌高潛勢區觀測系統建置	108-108	1.大規模崩塌高潛勢區觀測關鍵指標訂定。 2.監(觀)測系統建置方法與相關評估機制建立。 3.觀測系統平臺建置與維護及擴充。 4.觀測系統監測工作成效評估。	5,000	9,000
(55)大規模崩塌應變能力之強化	108-108	1.大規模崩塌防災預警方法及警戒基準訂定。 2.大規模崩塌緊急應變計畫檢討與防災資訊系統之建立。 3.大規模崩塌防災地圖推廣及防救災機制檢討與更新。 4.大規模崩塌衍生二次災害評估。	5,000	9,000
(56)極端氣候坡地災害衝擊評估	108-108	1.氣候變遷對臺灣地區坡地聚落災害潛勢評估。 2.土砂災害潛勢區聚落保全對象防災能力盤查與分析。 3.聚落防災能力與災害潛勢綜合分析與修正。	3,000	12,000
(57)健全坡地災害智慧迴避技術及風險管理機制	108-108	1.坡地災害警戒機制建立及效度提升。 2.坡地災害警戒與智慧通報系統整合。	3,000	6,000
(58)發展智慧防災決策支援系統	108-108	1.坡地災害風險管理規則建立及檢討既有防災調適策略。 2.決策支援系統開發、防災設備及教材科技化、行政作業體系智慧化。 3.即時行動防災資訊系統應用與推廣。	-	15,000
(59)智慧防災農村建構與推廣	108-108	1.研擬與推動建置智慧農村發展體系架構。 2.規劃與推動智慧農村示範區。 3.建構智慧農村並輔導產業鏈形成。	-	20,000
(60)重劃區外緊急農路設施	108-108	1.委託農路盤點作業。	2,000	3,000

會水土保持局
分析表
108年度

單位：新臺幣千元

經 費 之 用 途 分 析			
門	資	本	門
其 他	設 備 購 置	其 他	合 計
-	-	-	12,000
-	2,000	-	16,000
-	1,000	-	15,000
-	-	-	15,000
-	1,000	-	10,000
-	1,000	-	16,000
-	-	-	20,000
-	-	-	5,000

委 辦 計 畫	計 畫 起 訖 年 度	委 辦 內 容	委 辦	
			經 常	
			用 人 費 用	業 務 費 用
改善計畫盤點及圖資建置		2.農地重劃區外農路圖資建置。		

會水土保持局
分析表
108年度

單位：新臺幣千元

經 費 之 用 途 分 析			
門 其 他	資 設 備 購 置	本 其 他	合 計

行政院農業委員會

立法院審議中央政府總預算案所提決議、附帶決議及注意辦理事項辦理情形報告表

中華民國 107 年度

決 議	、 附 帶 決 議 及 注 意 事 項	辦 理 情 形
項 次	內 容	
(一)	<p>壹、總預算部分</p> <p>一、通案決議部分</p> <p>107年度中央政府總預算案針對各機關及所屬統刪項目如下：</p> <p>1.大陸地區旅費：統刪25%，其中國家發展委員會、賦稅署、南區國稅局及所屬、觀光局及所屬、中央健康保險署改以其他項目刪減替代，科目自行調整。</p> <p>2.國外旅費及出國教育訓練費：除法律義務支出及接機接艦不刪外，其餘統刪5%，其中國家發展委員會、檔案管理局、審計部、警政署及所屬、中央警察大學、外交部、領事事務局、外交及國際事務學院、財政部、國庫署、北區國稅局及所屬、中央地質調查所、民用航空局、僑務委員會、農業委員會、林務局、水土保持局、農業試驗所、林業試驗所、水產試驗所、畜產試驗所、家畜衛生試驗所、農業藥物毒物試驗所、特有生物研究保育中心、茶業改良場、種苗改良繁殖場、高雄區農業改良場、花蓮區農業改良場、漁業署及所屬、動植物防疫檢疫局及所屬、農業金融局、農糧署及所屬、臺灣省諮議會改以其他項目刪減替代，科目自行調整。</p> <p>3.委辦費：除法律義務支出不刪外，其餘統刪3%，其中內政部、國庫署、中央氣象局、觀光局及所屬改以其他項目刪減替代，科目自行調整。</p> <p>4.水電費：統刪1%，其中監察院、審計部、中央警察大學、消防署及所屬、國防部所屬、賦稅署、北區國稅局及所屬、南區國稅局及所屬、關務署及所屬、中央氣象局改以其他項目刪減替代，科目自行調整。</p> <p>5.政策宣導費：統刪3%。</p> <p>6.設備及投資：除資產作價投資不刪外，其餘統刪9.2%，其中國家發展委員會、立法院、司法院、最高法院、最高行政法院、臺北高等行政法院、臺中高等行政法院、高雄高等行</p>	<p>已遵照辦理，刪減相關預算並整編成 107 年度法定預算。</p>

行政院農業委員會

立法院審議中央政府總預算案所提決議、附帶決議及注意辦理事項辦理情形報告表

中華民國 107 年度

決 議	、 附 帶 決 議 及 注 意 事 項	辦 理 情 形
項 次	內 容	
	<p>政法院、公務員懲戒委員會、法官學院、智慧財產法院、臺灣高等法院臺中分院、臺灣高等法院臺南分院、臺灣高等法院高雄分院、臺灣高等法院花蓮分院、臺灣臺北地方法院、臺灣士林地方法院、臺灣新北地方法院、臺灣新竹地方法院、臺灣苗栗地方法院、臺灣臺中地方法院、臺灣南投地方法院、臺灣彰化地方法院、臺灣雲林地方法院、臺灣嘉義地方法院、臺灣臺南地方法院、臺灣橋頭地方法院、臺灣高雄地方法院、臺灣屏東地方法院、臺灣臺東地方法院、臺灣花蓮地方法院、臺灣宜蘭地方法院、臺灣基隆地方法院、臺灣澎湖地方法院、臺灣高雄少年及家事法院、福建高等法院金門分院、福建金門地方法院、福建連江地方法院、審計部臺北市審計處、審計部新北市審計處、審計部桃園市審計處、審計部臺中市審計處、審計部臺南市審計處、審計部高雄市審計處、警政署及所屬、建築研究所、國防部所屬、財政部、國庫署、賦稅署、臺北國稅局、高雄國稅局、北區國稅局及所屬、中區國稅局及所屬、南區國稅局及所屬、國有財產署及所、財政資訊中心、法務部、司法官學院、法醫研究所、廉政署、行政執行署及所屬、最高法院檢察署、臺灣高等法院檢察署、臺灣高等法院臺中分院檢察署、臺灣高等法院臺南分院檢察署、臺灣高等法院高雄分院檢察署、臺灣高等法院花蓮分院檢察署、臺灣高等法院檢察署智慧財產分署、臺灣臺北地方法院檢察署、臺灣士林地方法院檢察署、臺灣新北地方法院檢察署、臺灣桃園地方法院檢察署、臺灣新竹地方法院檢察署、臺灣苗栗地方法院檢察署、臺灣臺中地方法院檢察署、臺灣南投地方法院檢察署、臺灣彰化地方法院檢察署、臺灣雲林地方法院檢察署、臺灣嘉義地方法院檢察署、臺灣臺南地方法院檢察署、臺灣橋頭地方法院檢察署、臺灣</p>	

行政院農業委員會

立法院審議中央政府總預算案所提決議、附帶決議及注意辦理事項辦理情形報告表

中華民國 107 年度

決 議 項 次	、 附 帶 決 議 及 注 意 事 項 內 容	辦 理 情 形
	<p>高雄地方法院檢察署、臺灣屏東地方法院檢察署、臺灣臺東地方法院檢察署、臺灣花蓮地方法院檢察署、臺灣宜蘭地方法院檢察署、臺灣基隆地方法院檢察署、臺灣澎湖地方法院檢察署、福建高等法院金門分院檢察署、福建金門地方法院檢察署、福建連江地方法院檢察署、調查局、工業局、國際貿易局及所屬、中央氣象局、觀光局及所屬、運輸研究所、公路總局及所屬、僑務委員會、海岸巡防署、海岸巡防總局及所屬、檢查局改以其他項目刪減替代，科目自行調整。</p> <p>7.對國內團體之捐助與政府機關間之補助：除法律義務支出不刪外，其餘統刪3%，其中國家發展委員會、司法院、警政署及所屬、國防部所屬、觀光局及所屬、動植物防疫檢疫局及所屬、文化部改以其他項目刪減替代，科目自行調整。</p> <p>8.對地方政府之補助：除法律義務支出及一般性補助款不刪外，其餘統刪2%，其中動植物防疫檢疫局及所屬改以其他項目刪減替代，科目自行調整。</p> <p>9.財政部國庫署「國債付息」減列4億6,500萬元，科目自行調整。</p>	
(二)	<p>現行特別費之支用範圍包括贈送婚喪喜慶之禮金、奠儀、禮品、花籃（圈）、喜幛、輓聯、中堂、匾額，及對本機關及所屬機關人員之獎（犒賞）、慰勞與慰問等支出。另特別費之支用，均需檢據核銷，又列支對象不論本職及兼職僅得擇一列支。鑒於行政院前次通盤檢討使用範圍及報支手續係於95年間辦理，為持續檢討精進，建請行政院適時檢討「各級政府機關特別費支用規定」相關事宜。</p>	<p>本項主辦單位為行政院主計總處。</p>
(三)	<p>本院審查102年度中央政府總預算案通過決議，年終慰問金發給對象為按月支（兼）領退休金（俸）在新臺幣2萬元以下之退休（伍）人員及對國家有重大犧牲貢獻的軍公教人員及其遺族，以「照顧弱勢」及「對國家有重大犧</p>	<p>本項主辦單位為行政院人事行政總處。</p>

行政院農業委員會

立法院審議中央政府總預算案所提決議、附帶決議及注意辦理事項辦理情形報告表

中華民國 107 年度

決 議 、 附 帶 決 議 及 注 意 事 項 項 次	內 容	辦 理 情 形
	<p>牲貢獻」為原則，行政院並於102 年9月5日令發布「退休（伍）軍公教人員年終慰問金發給辦法」，作為發給之依據。106年參酌國民所得、消費者物價指數及中低收入戶生活費變動情形，核定基準數額為2萬5,000元；同年6月13日又修正該辦法，將兼領月退休金還原為以全額月退休金計算，年終慰問金發給人數已大幅下降。為對經濟弱勢及對國家有重大犧牲貢獻者做適當的照顧，並期資源合理之運用，年終慰問金之發放，仍請依前揭原則及規定辦理。</p>	
(四)	<p>行政院於105 年9月8日以院授人給撥字第1050053161號函修正發給對象為支（兼）領月退休金在2萬5千元以下（兼領月退休金者以原全額退休金為計算基準）、「因公失能」之退休公教人員，以及退休時未具工作能力之退休公教人員，得由各機關酌贈三節慰問金。鑑於退休公教人員給與隨時空環境已有所改善，早年因公教人員退休所得較低所採取的權宜措施，應隨之調整；現雖已較為限縮發放對象及金額，行政院仍應就財政、資源分配或退休人員所得等因素，適時檢討，以期資源合理運用，並落實照顧弱勢。</p>	<p>本項主辦單位為行政院人事行政總處。</p>
(五)	<p>為維護公務人員權益，避免加班補休因業務繁忙無法於期限內休畢，建請公務人員一般加班補休期限比照專案加班補休辦理方式，均放寬於一年內補休完畢。</p>	<p>本項主辦單位為行政院人事行政總處。</p>
(六)	<p>107年度中央政府總預算案歲出預算計編列1兆9,917億7,307萬1千，較106年度法定預算數1兆9,739億9,594 萬7千元增加177億7,712萬4千元（增幅0.90%）。行政院於近年度皆編列近2 兆元之歲出預算，規模居高不下，在資源有限下，當應就國家發展各項政事所需，審慎分配各主管部會執行，惟如從各主管部會近年獲賦預算之消長情形觀之，中央政府歲出預算相對集中於少數部會及對其他部會產生資源分配上之排擠效果，值行政院正視。經我國中央政府歲出預算相對集中於少數主管部會，且部分主管部</p>	<p>本項主辦單位為行政院主計總處。</p>

行政院農業委員會

立法院審議中央政府總預算案所提決議、附帶決議及注意辦理事項辦理情形報告表

中華民國 107 年度

決 議 、 附 帶 決 議 及 注 意 事 項		辦 理 情 形
項 次	內 容	
	會如衛福部、勞動部、教育部之分配預算近年增長頗速，恐加深資源分配之排擠效果，不利國家總體經濟之均衡發展，要求行政院應正視此現象並妥謀因應改善之道。	
(七)	中央政府總預算支應施政所需之經費，檢視施政結果對於總體經濟均衡之影響亦有其必要。鑑於近年來國內超額儲蓄情形未能有效改善，顯示行政部門過去所為相關措施恐未能對症下藥，要求行政院應重新檢討影響投資意願等之相關政策措施，以改善國內投資環境，提高民間投資意願，導正總體經濟失衡現象。	本項主辦單位為國家發展委員會。
(八)	107年度中央政府總預算案歲出編列1兆9,918億元、歲入歲出短絀944億元，加上該年度辦理之中央政府前瞻基礎建設計畫第1期（106-107年度）特別預算及中央政府流域綜合治理計畫第3期特別預算（107-108年度）歲出規模已逾2兆元、收支短絀則擴大為1,958億元，觀察10餘年來中央政府歲出規模（含總預算及特別預算）大致呈現逐年增加之趨勢，且多為赤字預算，恐不符健全財政原則。中央政府之歲出規模（含總預算及特別預算）於逐年增加之趨勢下，107年度之規模已逾2兆元，且近10餘年中央政府財政收支持續短絀，不符健全財政原則，要求行政院應積極落實財政紀律，以有效縮小財政收支差短缺口，以符世界各國重視財政紀律之潮流，並提昇國家競爭力。	本項主辦單位為行政院主計總處。
(九)	鑒於預算法第27條規定：「政府非依法律，不得於其預算外增加債務……。」同法第9條規定：「因擔保、保證或契約可能造成未來會計年度內之支出者，應於預算書中列表說明；其對國庫有重大影響者，並應向立法院報告。」歷年中央政府總預算除於「因擔保、保證或契約可能造成未來會計年度支出明細表」列有臺灣南北高速鐵路興建營運合約乙項外，亦從100年度起揭露軍公教人員新、舊制退撫基金、勞工保險、公務人員保險、軍人保險及國民年金保險等未來需由政府負擔支出事項，惟仍有部	本項主辦單位為財政部及行政院主計總處。

行政院農業委員會

立法院審議中央政府總預算案所提決議、附帶決議及注意辦理事項辦理情形報告表

中華民國 107 年度

決 議	、 附 帶 決 議 及 注 意 事 項	辦 理 情 形
項 次	內 容	
	<p>分承諾事項未來需由政府編列預算支應而未揭露者，允有詳實揭露之必要。截至106 年7月底中央政府一年以上債務未償餘額為5兆3,615億元，短期債務未償餘額為860億元，總計上述長、短期借款及發行公債合計數為5兆4,475億元，而未揭露之鉅額潛藏負債保守估計約在17兆6,051億元以上，未來勢將成為政府財政嚴重負擔。而有關潛藏負債之表達，審計部雖於105年度決算審定書內作部分揭露，行政院主計總處亦於107年度中央政府總預算案中揭露相關資訊，惟因部分實際舉借債務金額及法定給付義務排除於公共債務法債務未償餘額之額度，致財政主管機關所計算之政府債務未償餘額占GDP比率，遠低於歐美各國或亞洲鄰近國家（如日本）債務比率，恐造成外界誤解國家財政結構良好之假象；公共債務法雖已修法將債務比率之計算，由公共債務未償餘額占前三年度名目國民生產毛額平均數改為占前三年度國內生產毛額平均數，並增加政府債務預警機制，惟對公共債務之定義及潛藏負債之管控仍有未盡之處，為促使政府正視鉅額潛藏負債及重視財政紀律，並利政府債務之控管及表達，建請行政院應廣續檢討改善。</p>	
(十)	<p>鑒於預算法第1條第3項規定：「預算之編製及執行應以財務管理為基礎，並遵守總體經濟均衡之原則。」將此原則體現於政府之財政規劃上，即須將舉債換取之施政資源，有效引導用於具未來效益之公共建設或投資，發揮帶動經濟成長之效果，進而提高國民所得。然而，近20餘年間中央政府債務迅速累積、人均負債隨之攀升，惟國內生產毛額之提昇卻有限，舉債用於施政之效益性備受考驗。近20餘年，GDP僅上升2.76倍，惟中央政府債務未償餘額增加逾20倍，因此政府舉債用於施政能量之同時，應審慎評估帶動經濟成長之效果，並持續檢討強化中央政府之債務管理。</p>	<p>本項主辦單位為財政部。</p>
(十一)	<p>鑒於107年度中央政府總預算案經常收支賸餘</p>	<p>本項主辦單位為財政部及行政院主計總處。</p>

行政院農業委員會

立法院審議中央政府總預算案所提決議、附帶決議及注意辦理事項辦理情形報告表

中華民國 107 年度

決 議	、 附 帶 決 議 及 注 意 事 項	辦 理 情 形
項 次	內 容	
	<p>1,903億元，惟歲入歲出相抵（經資門併計）仍有差短944億元。建請行政院應研謀稅制改革方案，俾有效改善稅課收入無法充分支應各項施政所需之現狀，且全面檢討取消不合理及不合時代潮流之租稅減免措施。另具體落實零基預算之精神於預算編列過程，以妥善配置政府資源；增加經常收入之穩定性，設法增裕經常收支賸餘，俾臻整體財政之穩健，提昇政府施政效能及國家競爭力。</p>	
(十二)	<p>鑒於107年度中央政府總預算案歲出編列1兆9,918億元，其中依法律義務必須編列之支出，高達1兆4,115億元，占歲出預算總額之70.86%，高於106年度之69.33%。107年度可自由規劃運用預算額度為5,803億元，較106年度之6,053億元減少250億元，顯示107年度中央政府總預算案依法律義務必須編列之支出比重達7成，仍居高不下，歲出結構持續僵化。107年度中央政府總預算案依法律義務必須編列之支出比重達70.86%，歲出預算結構持續僵化，可自由規劃運用預算額度僅5,803億元（占29.14%），恐排擠公共建設及其他重要施政計畫之資源配置，連帶影響經濟成長。要求行政院應研謀改善之道，充裕財政收入，期能提高政府歲出預算編列之靈活度，並增加可自由規劃運用預算之額度。</p>	<p>本項主辦單位為行政院主計總處。</p>
(十三)	<p>中央政府總預算案之依法律義務必須編列之支出占歲出額度成數仍高，以致財政資源因應新增政務需要彈性配置之空間有限；惟關於依法律義務必須之支出，不僅行政院未定義其範圍，其內容項目亦未彙核列表揭露於中央政府總預算案，導致外界難以檢視行政院每年度依法律所必須編列之固定支出細項，對於其內容是否確屬法律義務，尚有待行政院公開揭露支出之內容項目與金額以釐清之。行政院所稱依法律義務之支出，既對歲出結構有重大影響，應明確界定歸屬該項支出之定義範疇，並於各年度中央政府總預算案中詳實彙核列表揭露其</p>	<p>本項主辦單位為行政院主計總處。</p>

行政院農業委員會

立法院審議中央政府總預算案所提決議、附帶決議及注意辦理事項辦理情形報告表

中華民國 107 年度

決議、附帶決議及注意事項		辦理情形
項次	內 容	
	項目、金額與依據，以利審議。	
(十四)	鑒於中央各機關經管國有宿舍包括首長宿舍、單房間職務宿舍、多房間職務宿舍及眷屬宿舍等4類，截至106年第2季，各機關經管宿舍計有4萬2,341 戶。為建立合理宿舍制度，提高國家資產運用效能，行政院前於92年及96 年分別訂頒「國有宿舍及眷舍房地加強處理方案」、「國有職務宿舍房地加強處理方案」，促請各宿舍管理機關應積極檢討國有宿舍使用效能，並加強處理無需保留公用之房地。惟近年部分機關宿舍仍存有長期閒置、低度利用或被占用之情事，亟待檢討強化運用效能。國有財產法第61條及第62條分別規定，主管機關對於各管理機關有關公用財產保管、使用、收益及處分情形，應為定期與不定期之檢查。財政部對於各主管機關管理公用財產情形，應隨時查詢。惟中央各機關經管之國有宿舍，截至106年第2季仍有近2成閒置，又部分機關被占用宿舍戶數逐年增加，且被占用期間逾3年之比率偏高，均顯國有宿舍經管及使用效能仍有待加強。信義首長宿舍由獲配機關自行經管，然近年閒置比率已近5成，請財政部加強督促各機關清理閒置或被占用宿舍，變更為非公用財產，移交國有財產署接管。	本項主辦單位為財政部。
(十五)	依全國軍公教員工待遇支給要點第四、(三)、2點規定：「……居住公有房舍之現職軍公教員工，應由服務機關學校按月將所併入之房租津貼數額扣繳公庫。……。」又依行政院訂頒中央各機關職務宿舍管理費收費基準第1點規定：「各機關提供職務宿舍予借用人住用，應依職務宿舍管理費收費基準表按月計收職務宿舍管理費。」107年度中央政府總預算案之「其他收入—雜項收入—其他雜項收入」科目內，即據此編列各機關借用宿舍員工自薪資扣回繳庫數及宿舍管理費收入合計2億2千萬餘元。行政院雖已訂定職務宿舍管理費最低收費基準，然僅規定各機關「得」依宿舍座落區位、使用設	(一) 遵照辦理。 (二) 為免國庫額外補貼宿舍相關維護成本，農委會當依中央各機關職務宿舍管理費收費基準第4點規定督促所屬機關，全面檢視經管職務宿舍管理費收費基準合理性並適時調整，以增裕國庫收入。

行政院農業委員會

立法院審議中央政府總預算案所提決議、附帶決議及注意辦理事項辦理情形報告表

中華民國 107 年度

決 議 、 附 帶 決 議 及 注 意 事 項 項 次	內 容	辦 理 情 形
	備及必要之維修費用等因素調高職務宿舍管理費，惟實務上，各機關多僅依最低標準收取管理費，又因行政院所訂收費基準偏低，致近年各機關管理費收入均不足支應宿舍相關維護成本，仍需國庫額外進行補貼，顯非妥當。要求行政院依中央各機關職務宿舍管理費收費基準第4點規定定期檢討。	
(十六)	據105年度中央政府總決算財產目錄顯示，截至該年底公務用財產帳面價值約4.4兆元，房屋建築及設備項目中扣除作業使用及撥交地方政府機關後之總值為3,834 億餘元，其中各機關自有辦公廳舍計有1萬7,121棟，面積約2,869萬餘平方公尺；政府資產規模龐大，房地閒置亦屢有所聞，而近年各機關辦公廳舍租金預算雖已呈遞減狀態，107年度預算案仍逾20億元，有賡續檢討必要。中央政府財產數額龐大，國有房地閒置時有所聞，惟每年仍需編列高額租金預算，顯示國家資源運用效率有待提升，要求各機關應儘速檢討租用現址房舍之必要性及適當性，儘量運用現有國有房舍，俾國家資源有效運用。	(一) 遵照辦理。 (二) 農委會將要求有租用情形之所屬機關儘速檢討租用現址房舍之必要性及適當性，儘量運用現有國有房舍，俾國家資源有效運用。
(十七)	鑒於近年來政府推動重大體育建設計畫，常因規劃欠周、執行進度落後、跨區整合不足或機關間缺乏連結機制等缺失，影響施政計畫執行成效，故要求行政院責成所屬主管機關於重大施政計畫前置作業階段，應審慎規劃並落實管考工作，如涉及各級政府或跨部會共同辦理事項，應加強橫向與縱向聯繫，以利計畫順利推動。	本項主辦單位為教育部。
(十八)	鑒於107年度中央政府總預算公共建設規模為3,749億元，分別編列於公預算1,617億元、特別預算878億元、營業基金923億元及非營業基金331億元，各次類別分配情形分別為交通及建設1,226億元（公路599億元、軌道運輸348億元、航空109億元、港埠129億元及觀光41億元）、環境資源702億元（環境保護34億元、水利建設500 億元、下水道148 億元及國家公園20 億	本項主辦單位為國家發展委員會及行政院主計總處。

行政院農業委員會

立法院審議中央政府總預算案所提決議、附帶決議及注意辦理事項辦理情形報告表

中華民國 107 年度

決 議 、 附 帶 決 議 及 注 意 事 項 項 次	內 容	辦 理 情 形
	元)、經濟及能源895億元(工商設施249億元及油電646億元)、都市開發138億元、文化設施121億元、教育設施153億元(教育108億元及體育45 億元)、農業建設464億元及衛生福利50億元。政府公共建設為推動經濟成長之重要動能,囿於政府近年來財政困難,公務預算編列之公共建設未能擴增,要求行政院應研謀財源籌措方法,又公共建設預算長年主要編列於交通及建設部門別(尤以公路及軌道運輸次類別),允宜依優先順序合理配置資源於各次類別計畫,以使有限之公共建設資源投入能發揮更大成效。	
(十九)	107年度中央政府總預算案各機關編列資本支出合計3,011億6,745萬4千元,其中「公共建設及設施」編列509 億6,818萬7千元,金額龐鉅,且多數計畫係配合國家經濟建設發展需要編列,故公共工程能否如期如質完成,攸關政府施政效能。依政府採購法第70條第3項規定:「中央及直轄市、縣(市)政府應成立工程施工查核小組,定期查核所屬(轄)機關工程品質及進度等事宜。」另依同條第4項規定,應訂定工程施工查核作業辦法以資遵循。公共工程採購案件執行上屢傳爭議,惟近年工程採購案件施工查核比率不高,另部分主管機關查核小組查核件數亦未達規定比率,復未妥善運用「政府採購資訊查詢系統」篩選異常關聯案件,皆應檢討改善,為有效監督施工品質及執行進度,要求行政院及其所相關機關應再加強查核件數,及妥善運用「政府採購資訊查詢系統」篩選異常關聯案件,以杜採購案件爭議之發生,俾使工程如期如質完成。	(一) 依行政院公共工程委員會訂頒工程施工查核小組作業要點規定,各機關工程施工查核小組每年至少應查核55件工程,農委會為確保工程施工品質,乃逐年提高查核比例,以103至106年辦理工程查核為例,其實際查核件數分別為119、138、154及170件,每年查核件數均超過法定應查核件數,期藉由施工查核確實提升工程施工品質。 (二) 為有效掌握受查核工程標案之進度,除妥善運用「政府採購資訊查詢系統」篩選異常關聯案件,並建立標案/督工管理窗口,要求各工程主辦機關每個月填報率應達100%,對於補助及委辦工程也比照辦理,以利掌握工程進度及計畫管考;另外並建立公共工程異常標案追蹤機制,定期檢討追蹤標案填報不佳(實)者列為優先查核對象,以有效監督施工品質及執行進度,俾使工程如期如質完成。
(二十)	依據審計部監督106年度行政院工程會列管1億元以上公共建設計畫預算執行情形,106年度列管之公共建設計畫共有208件,截至6月底執行率(累計執行數/累計分配數)未達80%之計畫計有42件(占列管總件數20.19%),其中21件	(一) 已遵照辦理。 (二) 有關公共建設計畫之前期規劃作業,除按國家發展委員會「政府公共建設計畫先期作業實施要點」相關規範及時程,進行年度重大公共建設經費審議外,農委會自107

行政院農業委員會

立法院審議中央政府總預算案所提決議、附帶決議及注意辦理事項辦理情形報告表

中華民國 107 年度

項次	決 議 、 附 帶 決 議 及 注 意 事 項 內 容	辦 理 情 形
	<p>執行率甚至未達50%（占列管總件數10.10%）。又上述42件執行率未達80%公共建設計畫以交通部16件最多，倘以占該部會列管計畫件數比，以退輔會33.33%（2件）為最高，內政部26.67%（5件）次之，文化部25.00%（3件）再次之，另執行率未達50%公共建設計畫占比最高之部會仍為退輔會33.33%（2件），文化部16.67%（2件）次之，經濟部12.20%（5件）再次之。部分公共建設計畫仍有執行情形不佳，或無法達成其原訂目標效益等，主要係計畫相關前置作業未盡完善或監督管理機制仍有不足等所致，為使政府投入公共建設之資源得以達成預期效益，要求行政院應積極強化公共建設計畫之前期規劃作業及監督管理機制。</p>	<p>年公共建設先期審議作業開始，均先召開幕僚會議，並由農委會主任委員召開審議會議，依據各計畫之歷年執行績效、預算執行率、與農委會重要政策之關聯度、年度工作重點與過去3年之差異(創新性、重要性、急迫性)，以零基預算為原則，嚴格審查各計畫之先期作業預算分配。</p> <p>(三) 另，為強化計畫執行情形之監督管理，農委會將依照107年1月1日施行之「公共建設計畫審議、預警及退場機制」，針對各計畫進行按月進度管控，應可使政府投入公共建設之資源得以達成預期效益。</p> <p>(四) 農委會為配合管制行政院公共工程委員會篩選之重大公共建設計畫，設定該等計畫管考週期為月報，並成立「農委會公共建設推動會報」，由副主任委員擔任召集人，主任秘書擔任副召集人，並由具有工程管理專門知識或相關工作經驗之高階人員派兼執行秘書，每月召集受列管之計畫主辦單位（機關）召開會議，會中就預算執行率偏低或未達預期指標之計畫，逐項進行檢討並要求提出具體改善措施，並適時安排專案報告，輔以工程施工查核機制，有效督促與協助計畫主辦單位（機關）落實趕辦。</p> <p>(五) 前開農委會重大公共建設計畫，多數計畫具有案件規模小、數量大、施工地點分散全臺或具補助性質等特性，爰除每月預算執行率，農委會並就年度預算達成率、計畫里程碑（查核點）、工程標案核定率及決標率等進行控管，建立標案逐月累積執行量控管資料，每月追蹤檢討，縮小計畫層級及標案層級之控管斷層，以提升計畫執行效能。</p> <p>(六) 農委會亦將該等公共建設計畫納入「行政院政府計畫管理資訊網(GPMnet)」每月管制，並已依「行政院所屬各機關個案計畫</p>

行政院農業委員會

立法院審議中央政府總預算案所提決議、附帶決議及注意辦理事項辦理情形報告表

中華民國 107 年度

決 議 、 附 帶 決 議 及 注 意 事 項 項 次	內 容	辦 理 情 形
		<p>管制評核作業要點」規定，訂定「行政院農業委員會及所屬機關個案計畫管制評核作業要點」，主要規範管考分工、分級管制選項、作業計畫擬訂、定期檢討、作業計畫調整或撤銷管制、計畫評核、獎懲規定等，供相關執行（管制）單位（機關）據以依循。</p>
(二十一)	<p>107年度總預算案編列科技發展計畫經費977億元，加計前瞻基礎建設計畫特別預算107年度編列數174億元、國防科技經費81億元、營業與非營業特種基金編列之研發支出228億元，合共1,460億元，較106年度相同基礎預算數增加121億元，約增9.1%，顯示政府對科技研發之重視。然全球智慧財產權爭議如火如荼展開，我國廠商之產品輸出美國市場，屢遭受國際專利訴訟威脅及美國關稅法337條款之控告，惟國內研究機構提起之反制訴訟或控告案件僅10餘件，反制訴訟能量恐不足。為有效降低國內廠商專利費用與智財權糾紛之風險，應盤點現行產業鏈技術缺口，布局研發關鍵性專利，並善加利用現有之專利，以形成完整、嚴密之專利保護網，俾面對激烈國際智財權競爭情勢。</p>	<p>農委會將持續強化農業科技研發規劃與布局能量，以完備農業科技研發方向與內容之分析規劃，俾消彌產業鏈之技術缺口，同時持續研發產業關鍵技術，並以取得智慧財產權方式保護科技研發成果。在產業應用方面，則持續針對市場布局進行分析，結合現有之相關智慧財產權及市場需求脈動，以面對國際日益激烈之智慧財產權競爭。</p>
(二十二)	<p>107年度中央政府總預算案編列科技發展計畫977億元，加計前瞻基礎建設計畫特別預算案174億元、國防科技經費81億元及營業與非營業特種基金228億元，總計1,460億元（較上年度增加121億元，增幅9.04%）。其中977億元為中央研究院115億元、科技部394億元、行政院國家科學技術發展基金跨部會署計畫16億元及其餘機關452億元（包括生命科技115億元、環境科技30億元、資通電子102億元、工程科技101億元、人社科服65億元及科技政策39億元）。中央政府逐年增編科技發展支出，且全國研發經費占國內生產毛額比率已逾3%，惟政府鉅額科學技術研究支出卻未能發揮領頭羊效益並契合產業關鍵技術需求，致我國技術貿易逆差持續加劇，產業發展備受箝制，要求行政院應務實</p>	<p>(一) 農委會農業科技預算，除創新研發工作外，亦有相當之比例投入在研究機構核心科研設施/設備維運，或對農民提供免費服務(包括病蟲害、土壤肥力、農藥殘留、產地鑑定等檢測檢驗工作)所需，均無法以技術貿易成效來衡量計畫成效。另以往多數研發成果係無償提供農民使用，惟部分技術無法直接由農民承接運用，需透過農企業加以商品化生產轉化後，始能發揮產業鏈供應之效益，並將科技研發效益極大化進而回饋農民。</p> <p>(二) 為強化政府科研投入之具體產出，將持續強化農業科技研發規劃與布局能量，掌握農業科技研發方向與完備規劃內容分析，俾消彌產業鏈之技術缺口，同時聚焦產業</p>

行政院農業委員會

立法院審議中央政府總預算案所提決議、附帶決議及注意辦理事項辦理情形報告表

中華民國 107 年度

決 議 、 附 帶 決 議 及 注 意 事 項		辦 理 情 形
項 次	內 容	
	檢討並研擬積極對策，逐步改善技術貿易逆差問題。	需求關鍵技術，並運用智慧財產權管理以保護科研成果。產業應用方面，則持續針對市場布局進行分析，結合現有之相關智慧財產權及市場需求脈動，因應國際日益激烈之智慧財產權競爭。
(二十三)	107年度中央政府總預算案編列科學支出1,057億元，較106年度預算數1,134億元減少77億元，減幅6.79%；其中資本支出自500億元降為409億元，遽減91億元，減幅18.20%，又資本支出除用於土地建築，主要為購置儀器設備。按金額500萬元（含）以上之貴重儀器為國家耗費鉅額公帑購買，應積極研謀提升使用效能，方屬妥適。惟經檢視中央政府各機關所提供資料顯示，部分貴重儀器之使用時數及使用收入偏低。部分機關貴重儀器近年使用時數偏低，且大部分儀器設備未能創造租金與其他使用收入，顯示使用效能未臻理想。貴重儀器乃為公共資源，若其對政府部門或研究機構未能產生合理回饋，形成政府研發資金運用之良性循環，恐招致外界非議，長期以往亦不利創新研發之推動，要求檢討改善。	<p>(一) 農委會貴重儀器已納入科技部「貴重儀器開放共同平臺」資料庫管理，會外各學研機構如有使用需求，均可參照網頁資訊洽詢該儀器管理單位(機關)，並依相關規定付費借用或由專業人員代為檢測。</p> <p>(二) 農委會各項補助購置貴重儀器，除因少數特殊用途專用不宜共享者，如僅供重大緊急動物傳染病鑑定病原使用之電子顯微鏡等，其餘各項貴重儀器均已充分利用。多數儀器係用以支援重大計畫研究開發，以及食安、農產品安全或動植物保護措施之檢驗檢測所需，其利用價值亦不宜以租賃或服務收入作為評估依據。</p> <p>(三) 因應日益增加之農業科技研發需求與農產品檢驗檢測，農委會每年均透過科技管理計畫進行農、林、漁、畜等各領域之未來發展趨勢評析，並據以規劃貴重儀器需求之優先排序及購置期程，俾將農業科技預算發揮最大效益。</p>
(二十四)	為推動資源共享理念及貴重儀器設備之有效管理運用，103年5月行政院科技會報決議，請科技會報辦公室協調科技部、教育部等相關部會，建置貴重儀器開放共同管理平台，將政府補助經費購買之貴重儀器資訊，以雲端管理系統開放提供國內各研究機關或學術單位查詢運用。惟執行結果，中央各機關500萬元（含）以上貴重儀器置於開放共同管理平台之比率偏低，且供他用時數亦少。全球主要國家均相當重視科技資源共享，並透過完善法制以促進科技資源之共享。我國雖已建置貴重儀器開放共同管理平台，惟未建立促進開放之激勵引導機制、或未建立相應之開放、運行、維護、使用	<p>(一) 農委會貴重儀器已納入科技部「貴重儀器開放共同平臺」資料庫管理，會外各學研機構如有使用需求，均可參照網頁資訊洽詢該儀器管理單位(機關)，並依相關規定付費借用或由專業人員代為檢測。</p> <p>(二) 農委會各項補助購置貴重儀器，除因少數特殊用途專用不宜共享者，如僅供重大緊急動物傳染病鑑定病原使用之電子顯微鏡等，其餘各項貴重儀器均已充分利用。多數儀器係用以支援重大計畫研究開發，以及食安、農產品安全或動植物保護措施之檢驗檢測所需，其利用價值亦不宜以租賃或服務收入作為評估依據。</p>

行政院農業委員會

立法院審議中央政府總預算案所提決議、附帶決議及注意辦理事項辦理情形報告表

中華民國 107 年度

決 議 、 附 帶 決 議 及 注 意 事 項	項 次 內 容	辦 理 情 形
	管理制度，致各機關配合意願不高，從而無法發揮資源共享之效益。又各機關貴重儀器提供予業界、其他法人研究機構及學界等之使用時數亦偏低，共享機制之效果並未顯著，執行推廣績效難謂有成，要求各部會應參酌科技部貴重儀器共同使用服務計畫之運作及管理模式，完善現行機制，強化貴重儀器共同開放之廣度，以營造優質產學研發資源共享環境。	(三) 因應日益增加之農業科技研發需求與農產品檢驗檢測，農委會每年均透過科技管理計畫進行農、林、漁、畜等各領域之未來發展趨勢評析，並據以規劃貴重儀器需求之優先排序及購置期程，俾將農業科技預算發揮最大效益。
(二十五)	軌道建設之特性為投資與維運成本甚鉅且回收期較長，惟因其具有公共財屬性，票價之訂定常無法充分反映建設及營運成本，故除需有穩定而足夠之運量支撐票箱收入外，尚須藉由多元開發軌道周邊附屬設施及多角化業務經營等挹注財務收入。然目前國內軌道建設車站及周邊土地整合開發績效欠佳，且軌道營運機構之附屬事業發展不足，相關財源挹注有限，允待研謀改善。	本項主辦單位為交通部。
(二十六)	107年度中央政府總預算案「公共建設計畫—交通及建設—軌道運輸」合共編列176億元，占我國整體公共建設預算（1,617億元）之10.88%，僅次於公路（401億元）及農業建設（427億元）經費，高居我國公共建設經費第3位。鑑於軌道建設投資成本甚鉅，各國在建設前首重當地公共運輸使用量之提升，大多於達相當規模後始進一步評估興建軌道運輸之可行性。惟近年我國公共運輸市占率仍待強化提升，又以高鐵完工營運後，因運量未達預期引發財務問題等前車之鑑；有關各地軌道建設之投資效益、各類交通運具間能否有效整合及如何提升民眾對於軌道運輸之使用等，要求行政院應全面審視並研謀良策增進，以達我國軌道建設之健全良性發展。	本項主辦單位為交通部。
(二十七)	政府自91年度起，每年投入鉅額經費辦理各項水患治理及治山防洪計畫；91年度至106年度，中央政府所投入之各項防洪經費已高達5,298.36億元，107年度續編列相關計畫所需預算381.86億元，治理水患所需經費龐鉅，要求應	本項主辦單位為經濟部。

行政院農業委員會

立法院審議中央政府總預算案所提決議、附帶決議及注意辦理事項辦理情形報告表

中華民國 107 年度

決 議 、 附 帶 決 議 及 注 意 事 項	辦 理 情 形
項 次	內 容
	有完整財務計畫，以長期整體規劃配置預算資源，亦應務實檢討中央與地方間有關治水經費負擔比例之合理性，以加速完成流域綜合治理。
(二十八)	為追求環境永續發展，107年度總預算編列水環境建設計畫經費240.68億元，加計流域綜合治理計畫與前瞻基礎計畫特別預算編列數276.55億元，以及營業與非營業特種基金所編計畫型水環境建設經費165.28億元，合共682.51億元，較106年度相同基礎增加2.27億元，增幅0.33%；經統計91至107 年度中央政府投入之各項水環境建設計畫已高達1兆0,428.80億元。水資源開發方案規劃過程長達數10年，如未能就整體計畫興建方式妥慎考量，除造成抗爭事件層出不窮，亦徒增政府不經濟支出；故各項水環境建設計畫除允應配合當前政府施政重點，檢討其急迫性與優先順序，將資源作妥適配置及整合運用，亦應有長期財務規劃配合，以利中央與地方權責劃分及財政健全發展。
(二十九)	依據107年度中央政府總預算案總說明，「為推動以人為本的『新南向政策』，將強化與東協及南亞在經貿投資、教育訓練、農漁業合作、勞務諮商、資通訊能力建構等各領域的雙向交流互動，洽簽各項協定」、「提升臺灣在區域的重要性」，107年度新南向政策經費計編列71.9億元，較106 年度增加27.4億元，約增61.6%，主要為經濟部28.8億元、教育部17億元、科技部5.6億元、僑務委員會4.5億元、外交部3.2億元、交通部3.2億元及衛生福利部2.9億元等。政府推動之新南向政策，係由各主政及協辦機關共同推動執行，為成功重新定位臺灣在亞洲發展之角色，各部會應善用並整合資源，俾發揮最大效益。新南向政策係政府現階段施政重點之一，惟年度預算執行率僅少數機關逾半，允宜加強控管進度；另為展現更具體之政策績效，未來將聚焦於五大旗艦計畫及三大潛力領域，並由各主、協辦機關分別編列預算辦理，惟因政策推動涵蓋之內容及計畫甚多，且分散於各

行政院農業委員會

立法院審議中央政府總預算案所提決議、附帶決議及注意辦理事項辦理情形報告表

中華民國 107 年度

決 議 、 附 帶 決 議 及 注 意 事 項		辦 理 情 形
項 次	內 容	
	部會，爰要求行政院應加強跨部會之連繫與協調，以避免資源重複配置，並發揮綜效。	
(三十)	我國產業用地迄今仍存有區域供需失衡及閒置現象；農、工用地競合不利產業用地儲備制度發展；且隨著國土計畫法公布施行，產業用地之開發與擴充，未符合國土功能分區及其分類指導之開發行為者，將不得開發利用，產業用地總量管制隱然成型。是以，產業用地整體規劃開發及協調機制應及早建置，以解決產業用地儲備、開發與供需失衡現象。	本項主辦單位為經濟部。
(三十一)	近年隨貿易自由化，我國中小企業因規模小、經營不易，擴展海外市場能力漸衰，國內貧富差距拉大，中低收入戶生活日益困難，中南部部分產業外移，及製造業研發經費投入不足，致營利事業營收及家戶所得與北部有相當差距，要求行政院應重視該等問題之嚴重性，研擬合宜解決方案，以降低對人民造成之負面影響。	本項主辦單位為經濟部。
(三十二)	我國乃文化多元、民主開放之社會，深具發展文化創意產業之潛力，然近年我國文化創意產業產值占全國GDP 之比重呈現下降趨勢，外銷收入亦有衰退趨勢，且外銷表現遜於鄰近國家及全球整體文化產品出口表現，產業面臨激烈之國際競爭，要求行政院應協助（輔導）業者強化產品之文化內涵豐富度與多元性，以增進產品之市場競爭力，並妥善整合利用駐外單位資源，協助產業蒐集並掌握海外市場資訊及國際發展趨勢，以輔助國內相關產業拓展國際市場與增進海外行銷層面。	本項主辦單位為文化部。
(三十三)	鑒於臺南市與高雄市就轄區內國立高中職之得否移撥改隸，關鍵概取決於經費補助、員額需求及不動產產權移轉事項能否與中央取得共識，惟事涉中央財政能否勻應及相關人事法規之適用問題，要求行政院應客觀考量接管直轄市之財政狀況並以維持現有高中職校完善教育品質為本，協調有關機關協同教育部積極與臺南市與高雄市政府協商早日完成移撥改隸，避	本項主辦單位為教育部。

行政院農業委員會

立法院審議中央政府總預算案所提決議、附帶決議及注意辦理事項辦理情形報告表

中華民國 107 年度

決 議 、 附 帶 決 議 及 注 意 事 項		辦 理 情 形
項 次	內 容	
	免體制混亂及影響學生權益。	
(三十四)	鑒於國際駭客手法詭譎多變，部分機關資安專責人力配置未盡妥適，資安防護工作尚難落實，要求行政院應研謀對策深植資安防護能量，建構合理之資安專業技術組織規模與用人彈性，延攬專業資安人員，提高國家資安技術專業量能，並整合資安防護資源，以強化區域聯防能力。	本項主辦單位為行政院。
(三十五)	鑑於近4年全國資安防護經費投入情形來看，中央政府資安防護經費占該機關資通訊經費比率較低前5名主管機關分別為法務部、主計總處等五個單位，地方政府較低前5名機關則為台北市、連江縣政府等五個單位，其中不乏機敏性較高主管機關及重要直轄市，資安防護經費配置情形未盡妥適，恐不利達成國家整體資安防護目標。政府應儘速推動資安專法以管理各級機關資安，俾確立國家資安政策推動及管理方向，期深植資安能量於各部會，甚至推及民間關鍵基礎設施廠商；另資安防護經費雖逐年成長，惟無法窺悉全貌，且部分機關經費配置情形未盡妥適，應改善以利達成資安防護目標。	本項主辦單位為行政院。
(三十六)	行政院自94年度起積極推動性別主流化政策，規範中長程個案計畫及法律案應辦理性別影響評估，並自103年起研議修正性別預算之試辦，惟面對我國預計自107年將邁入高齡社會及女性高齡人口比率逐年擴增之趨勢，要求行政院應全面審視近年推動性別影響評估之成效，以及性別預算試辦多年仍未能正式實施之原因，並審酌我國人口及社會變遷之需要研謀有效策進措施，以提高我國性別主流化政策之執行成效。	本項主辦單位為行政院。
(三十七)	為落實性別平權，政府漸將聯合國性別主流化之各項作為，實踐於政府體制中，惟經檢視我國近10年來婦女部分之預算編列、勞動情形、所得水準、財產繼承、人身安全及公共設施等之變動趨勢，結果呈現女性勞動參與率雖有成長，惟成長態勢趨緩、女性所得水準與男性之	本項主辦單位為行政院。

行政院農業委員會

立法院審議中央政府總預算案所提決議、附帶決議及注意辦理事項辦理情形報告表

中華民國 107 年度

決 議	、 附 帶 決 議 及 注 意 事 項	辦 理 情 形
項 次	內 容	
	<p>差距漸有改善，惟老年女性貧窮化問題亟待解決、財產繼承權之性別差異趨向雖已漸有改善，惟不均態勢仍然存在，且性別差異弭平不易、性侵害案件未進入司法體系之比率逐年上升，性別友善之司法偵審及支持系統似未落實、女男用大便器數比仍不足2：1，女性如廁環境尚待加強，顯見政府在預算資源、促進婦女就業、托育服務、老年女性貧窮化、性別友善之司法偵審、公共設施等相關政策及措施容有改進空間，要求行政院應積極落實，以使女性在經濟、就業、司法、家庭及人身安全等面向之權益獲得保障及發展。</p>	
(三十八)	<p>我國全國各地觀光遊憩據點可區分為國家風景區、國家公園、公營遊憩區、直轄市級及縣(市)級風景特定區、森林遊樂區、海水浴場等8大項，近年來各級政府致力於觀光遊憩據點新增及修繕以提高服務品質，主要觀光遊憩據點自88年度203個，至106年6月底，已增加至307個，以交通部觀光局為例，107年度重要觀光景點建設計畫預算編列40.99億元辦理相關業務。各級政府近年積極興建觀光相關設施，挹注龐鉅資源提升軟硬體設施，惟部分觀光遊憩據點參觀人次卻不增反減，要求行政院責成所屬相關主管機關應確實檢討並加強宣導；另為避免環境過度開發與破壞，熱門據點宜進行流量管制，強化友善環境建置及特色；有鑑於各級政府建置及維護休閒遊憩據點負擔不輕，應研謀提高據點之自籌財源可行性，或鼓勵民間企業捐助認養，俾利相關場所環境品質提升及有效推廣，以期發揮綜效。</p>	<p>本項主辦單位為交通部。</p>
(三十九)	<p>鑑於部分國稅局運用營業稅資料庫辦理營利事業所得稅作業專案查核之補徵稅額呈逐年減少之趨勢，且減少金額及比率甚高，其選案查核之策略及技術尚有精進空間，允宜精進電腦選案模式，及加強稽查人員人工選案查核經驗與專業能力；另我國為減輕稅捐稽徵成本並鼓勵營利事業採用會計師簽證申報，給予採用會計</p>	<p>本項主辦單位為財政部。</p>

行政院農業委員會

立法院審議中央政府總預算案所提決議、附帶決議及注意辦理事項辦理情形報告表

中華民國 107 年度

決 議 項 次	、 附 帶 決 議 及 注 意 事 項 內 容	辦 理 情 形
	<p>師簽證申報者較高之交際費限額比率、10年內之虧損得適用盈虧互抵等租稅優惠規定。惟104及105年度會計師簽證案件選查結果，選查對象連續3年度均有短（漏）報所得者之金額及比率甚高，且有增加之趨勢，顯示甚多企業並未因委託會計師簽證而減少其租稅逃漏，會計師簽證申報功能仍有待落實，以確實減少營利事業低報所得或租稅逃漏行為。此外，上述專案查核發現部分企業短（漏）報所得情形嚴重，惟101年度以後會計師代理所得稅事務違失移送懲戒之案件僅3件，且處分結果尚屬輕微，有欠妥適，要求行政院責成所屬相關主管機關應積極查明會計師辦理稅務查核簽證因未盡專業應有之注意，致企業短（漏）報鉅額所得之疏失責任，俾利誠實申報納稅，並促進租稅公平。</p>	
(四十)	<p>中央各部會依其業務職掌透過各種計畫型補助款項，協助地方政府推動相關業務，理應對地方政府所提申請補助計畫之可行性及執行能力嚴加審核，並對補助案竣工後之使用情形妥為追蹤管控，俾使預算資源得以有效運用，然極少數部會仍時有預、決算差異甚大及設施低度使用情況，要求行政院應督導所屬機關強化事前計畫審核、執行過程及竣工後使用狀況之督考機制，以提升各補助案件執行成效。</p>	<p>遵照辦理。</p>
(四十一)	<p>我國各項社會保險原則係於相關法律明文規範主管機關、應（得）委託之保險人及行政經費負擔情形，惟目前行政經費之規範情形分歧，且編列方式及內容未盡周妥。目前我國各項社會保險委託保險人辦理之行政經費，雖均由政府負擔，惟囿於法令規範或預算編列形式不同等，致經費負擔機關、預算編列方式與補助標準等迥異，允宜研謀改進；此外，社會保險應建立獨立自主、兼具公平性、效率性與減少經濟負面效果之財務責任制度，政府如於負擔保險費及補助虧損之外，尚須全額負擔保險之行政經費，其合理性及是否有效撙節之誘因等問題，殊值檢討。</p>	<p>本項主辦單位為勞動部、衛生福利部、內政部、國防部及銓敘部。</p>

行政院農業委員會

立法院審議中央政府總預算案所提決議、附帶決議及注意辦理事項辦理情形報告表

中華民國 107 年度

決 議 、 附 帶 決 議 及 注 意 事 項	項 次 內 容	辦 理 情 形
(四十二)	<p>行政院及所屬機關資訊業務委外經費107年度預算案數合計73.9億元，較106年度預算數67.7億元約增加6.2億元（增幅9.2%），占資訊設備相關經費130.1億元比率56.8%。檢視我國中央行政機關資訊業務委外辦理近年之發展情形，其居高不下之委外經費比率，恐將面臨潛在之資安風險。我國中央政府行政機關受限於資訊人力、經費資源，近年來推動資訊業務委外政策，其整體委外經費比率居高不下，又因欠缺妥適規範，加以資訊人力吃緊，爰面臨資訊業務主控性逐漸喪失及資安管理風險，要求行政院及所屬機關應積極檢討現行資訊業務委外政策，除應強化機關對委外建置之系統及軟硬體設施之主控性外，另應提供誘因鼓勵機關使用已開發之通用系統（如人事、薪資、公文等），減少系統重複建置，以節省公帑。此外，更應配合電子化政府計畫之推動，適時調整既有公務流程，促進整體人力資源運用效益，以達成提升政府資訊業務效率之預期目標。</p>	<p>(一) 為解決我國中央政府行政機關受限於資訊人力、經費資源，並依據行政院資訊資源向上集中政策，農委會已陸續統整農委會暨所屬機關成為集中式資訊服務架構，資訊系統朝大型化及集中化調整；期以前瞻角度建立資訊集中式共享服務（Share Services）為方向，建設共用性基礎環境及建置共用性資訊服務，透過整合的達成，使之能在此共用環境基礎上賡續推動現代e公務改造，發揮整合政府資源，提升為民服務之品質。目前已完成對外入口網站整合機制及網站後端共用平台、公文管理、公文製作、線上簽核、檔案管理、影像管理、差勤管理、經費申請核銷、會議室管理等行政資訊共用系統，提供所屬機關使用，利於行政業務處理作業流程之完整性、一致性與標準化，並可減少系統重複開發及後續維運所需之時程、人力及經費，以節省公帑。</p> <p>(二) 農委會將持續完善整體基礎建設及進行對外資訊服務系統整併，達成各項資訊軟硬體資源向上集中，持續提升資訊服務水準之目標。當前資通訊科技發展迅速，利用資通訊技術來強化農業產業體質，可有效開創農業新的競爭優勢與機會，然隨著農業資訊化程度日漸加深，資訊安全問題亦隨之重要，使得資訊人力的需求日益增加；惟因政府人事精簡，爰有必要辦理資訊服務委外作業，以確保農委會資訊安全及業務持續營運。農委會相關資訊委外計畫均依循規劃、執行、檢查及行動（PDCA）之管理模式，以資通訊技術協助農業推展，懇請持續支持。</p>
(四十三)	<p>近年來我國持續透過推動各項電子化政府計畫提供線上便民服務，其中，強調以民眾生活為核心，整合相關公共服務資訊，提供便利且安全之個人化服務之「數位服務個人化計畫」於</p>	<p>本項主辦單位為國家發展委員會。</p>

行政院農業委員會

立法院審議中央政府總預算案所提決議、附帶決議及注意辦理事項辦理情形報告表

中華民國 107 年度

決 議 、 附 帶 決 議 及 注 意 事 項	項 次 內 容	辦 理 情 形
	107年度中央政府總預算案即編列3.3 億元。檢視近年來電子化政府服務推動情形，部分計畫執行成效容待檢討改善。我國政府多年來雖致力推動各階段電子化政府計畫，在建置資通訊基礎建設及發展各項線上公共服務雖有初步成果，惟城鄉間仍存在數位落差，且線上公共服務使用率不高。要求行政部門除持續針對偏鄉地區強化資通訊基礎建設，並積極宣導線上公共服務之便利性外，允宜積極檢討既有相關服務之功能，未來規劃時，允宜先瞭解民意需求，以使用者角度規劃單一窗口之流程整合服務，提供讓民眾真正有感之服務，以利提升民眾對公共線上服務之利用率。	
(四十四)	鑑於現行行政院所訂「全國軍公教員工待遇支給要點」所附之公務人員專業加給，曾於90年1月1日將原55種公務人員專業加給簡化為29種；94年1月1日再依工作屬性相近、所需專業程度相當及整體衡平等原則再簡併為25種，後於100年7月1日軍公教人員待遇調整時，惟因適逢行政院組織調整期間，人員及各機關編制及安置尚未底定，故該表自94年迄今未再予簡併。經查該表對於專業加給之分類核有未盡合理之處，仍有加強簡化之必要。現行各公務機關人員所支領之專業加給種類仍屬繁多，且標準紊亂。按行政院組織架構業於99年2月3日依行政院組織法修正調整為29個機關，為達成政府簡化作業程序之施政目標，宜藉由行政院組織再造之契機予以簡化，建請行政院積極研議。	本項主辦單位為行政院人事行政總處。
(四十五)	為解決長年來，澎湖地區之軍公教人員離島加給（地域加給）與金門與連江縣相較不公平之現象。行政院人事總處與國防部，應於四個月內，落實改善澎湖地區軍公教人員離島加給之具體方案。有關澎湖地區軍方聘僱人員（包含評價聘僱人員）之離島加給改善數額，並應與軍公教人員相同。	本項主辦單位為行政院人事行政總處及國防部。
(四十六)	107年度中央政府各機關汰換、新購之公務車輛，優先採購「電動車輛」，以達到節能減碳、	遵照辦理。

行政院農業委員會

立法院審議中央政府總預算案所提決議、附帶決議及注意辦理事項辦理情形報告表

中華民國 107 年度

決議、附帶決議及注意事項		辦理情形
項次	內 容	
	減少空污。	
(四十七)	鑑於107年度中央政府各機關派員出國計畫（僅公務預算部分，不包括機密預算部分、赴大陸計畫預算數、非營業基金及營業基金等）預算案數11 億3,169萬1千元，國外旅費金額龐鉅。107年度中央政府各機關派員出國計畫經費頗鉅，惟部分出國報告書未依規定登錄於公務出國報告資訊網，且部分機關出國報告歸屬限閱比例偏高，似有規避監督之嫌，要求行政院督促所屬機關檢討改進。	<p>(一) 經查農委會107年1月至107年4月應繳之出國報告均已繳交。</p> <p>(二) 為辦理農委會出國人員出國報告相關事宜，農委會訂有「出國報告管考作業規定」，供出國人員遵循；凡農委會暨所屬各機關以政府經費派赴國外從事考察、進修、研究、實習及其他公務有關活動之人員均應依前揭規定繳交出國報告。</p> <p>(三) 農委會暨所屬機關出國案件如屬查核性質者，因涉及國外工廠個資或當地業者商業機密，出國報告均簽奉核定，循機密公文處理方式歸檔，無須登錄於公務出國報告資訊網。另部分出國案件如係兩國雙邊會談或磋商談判，涉較機敏性內容，奉核定不宜開放供民眾閱覽者，則於公務出國報告資訊網啟動「限閱」功能。</p>
(四十八)	排富門檻之設定，係在政府資源有限之前提下，優先運用於經濟弱勢之群體。然而當前分屬不同部會主管之法規，對於社會救助、福利津貼與公費安置之資格，於不動產價值金額及納入計算之家戶人口規定不一，不啻為政府施政邏輯之混亂，也迭生民怨。經查，我國現行法規對於社會救助、福利津貼與公費安置之資格，於不動產價值方面，訂有不同金額與計算範圍之排富門檻。例如，國民年金法、老年農民福利津貼暫行條例，係以個人所有之土地及房屋價值，合計不得超過新臺幣五百萬元為限。以及，身心障礙者生活補助費發放辦法、國軍退除役官兵就養安置辦法，與幼兒就讀幼兒園補助辦法，其不動產價值門檻訂為新臺幣六百五十萬元，但計算方式卻有家庭總收入應計算人口、申請人及配偶、幼兒與其父母或監護人等不同範圍之處理。爰要求行政院於107年6月底前，整體檢討所屬各機關主管之法規，對於社會救助、福利津貼及公費安置資格所訂定之不動產價值金額，及納入計算之對象範圍；	本項主辦單位為衛生福利部。

行政院農業委員會

立法院審議中央政府總預算案所提決議、附帶決議及注意辦理事項辦理情形報告表

中華民國 107 年度

決 議 、 附 帶 決 議 及 注 意 事 項		辦 理 情 形
項 次	內 容	
	往後並應參考土地公告現值之調整情形，定期檢討所訂金額門檻之合理性。	
(四十九)	<p>提供身心障礙者完善無障礙的工作環境，是政府及民間共同努力的目標，而對身心障礙者工作權益的保障，更是一個國家民主進步、社會發展的表徵。國家發展委員會於「105年身心障礙者於公務機關資訊應用概況調查報告」指出，任職公務機關的身心障礙者，有高達96.6%的比率需要使用電腦處理公務，而其使用公務系統之比率，依序為公文系統78.8%、線上學習系統71.0%、差勤系統67.2%等。然而各機關公務系統在規劃設計時，多數並未考量身心障礙同仁之使用需求。國發會之調查報告亦指出，公務機關中有70%以上的身心障礙者，需要透過同事協助才能使用公務系統完成工作。例如，視覺障礙者使用政府公文系統時，面臨圖片及按鈕沒有替代文字、需要使用滑鼠無法單以鍵盤操作等問題。顯示我國政府機關作業的高度e化，反而造成身心障礙者於職場面臨更多資訊系統障礙的考驗。國家發展委員會已於106年10月發布「政府機關公務系統無障礙指引」提供各機關參考，以逐步調整改善公務系統，提升整體工作環境之效率。然而該指引之發布並未同時訂定推動期程，恐將影響推動成效。爰此，要求總統府、立法院、司法院、考試院、監察院、行政院、行政院各部會行總處署、各省市政府、各縣市政府，與國營事業、行政法人等機關單位，於107年底前依據「政府機關公務系統無障礙指引」，改進公務系統之設計，以期完善我國無障礙公務環境之建置，並帶動公私部門保障及落實身障同仁工作權益。</p>	<p>為完善我國公務無障礙資訊環境建置，農委會於107年3月5日函知農委會暨所屬機關，於公務資訊作業及系統在規劃設計時，需考量身障同仁之使用需求，各機關如有重度視覺障礙及重度肢障同仁者（即無法使用滑鼠者），於107年底前優先完成機關內公文系統及差勤系統之無障礙設計，接續再完成重要業務系統之無障礙設計。就國家發展委員會「政府機關公務系統無障礙指引」內檢核項目之高、中、低優先次序，依年度資源逕行評估系統修改之時程規劃，逐步完成系統修改工作，以促進身障同仁使用公務環境的友善度，有效善用及培訓身障同仁工作能力之發展，並帶動公私部門保障及落實身障同仁工作權益。</p>
(五十)	<p>身心障礙者權利公約已於103年12月3日國內法化，根據身心障礙者權利公約施行法第10條之規定，列於優先檢視清單內的法規及行政措施，如有不符合公約規定之處，應於106年12月3日完成法規之修訂。經查，截至106年底止，列於優先檢視清單內共674條的法規與行政措</p>	<p>本項主辦單位為衛生福利部。</p>

行政院農業委員會

立法院審議中央政府總預算案所提決議、附帶決議及注意辦理事項辦理情形報告表

中華民國 107 年度

決 議	、 附 帶 決 議 及 注 意 事 項	辦 理 情 形
項 次	內 容	
	<p>施，尚有463條未修正完成，顯已逾法定修正期限。我國於106年11月3日完成初次國家報告之審查，國際審查委員於結論性意見中表示，國家應加速檢討法規、政策、實務用語及方法，以確認身心障礙者擁有一切人權及基本自由，顯見國際審查委員對我國修法進度感到憂慮。且近期行政院院會通過之法案，如獸醫師法修正草案、口腔衛生人員法草案中，仍出現違反公約條文之歧視性規定，顯示政府部門欠缺對公約內涵應有的敏感度。爰要求行政院、立法院、司法院、考試院、監察院於107年6月底前，將列於優先檢視清單之法規與行政措施，全數修正完成。未來各院將法規函送立法院審查或備查前，應自行檢視是否符合身心障礙者權利公約，以落實保障身心障礙者之平等權益。</p>	
(五十一)	<p>依據公務人員考績法之相關規定，考績等第除直接影響考績獎金之金額，更影響公務人員之升遷機會。長期以來，由於銓敘部與人事行政總處對各機關「考績甲等人員比例以50%為原則，最高不得超過75%。」之行政指導，導致機關內部輪流拿乙等、低階公務員優先分配乙等的亂象叢生，考績制度也失去獎優汰劣的意義。依銓敘部提報考試院第122屆第1次會議業務報告資料陳述，自85年度舉辦首屆身心障礙特考至103年為止，身心障礙公務人員考績甲等之比率平均為58.59%，最低之年度為98年50.84%。前述統計數據與全國公務人員考績甲等人數比率，平均為75%相較，存在極為明顯之差距。政府機關內部是否存在身心障礙公務員考績優先分配乙等的潛規則，也迭受外界詬病。身心障礙者權益保障法第16條明定，身心障礙者之人格及合法權益，應受尊重及保障，對其接受教育、應考、進用、就業、居住、遷徙、醫療等權益，不得有歧視之對待。聯合國身心障礙者權利公約第27條亦強調，身心障礙者享有與其他人平等之工作權利，締約國應禁止各種形式的就業歧視。爰要求考試院會同行</p>	<p>本項主辦單位為考試院及行政院人事行政總處。</p>

行政院農業委員會

立法院審議中央政府總預算案所提決議、附帶決議及注意辦理事項辦理情形報告表

中華民國 107 年度

決 議 項 次	、 附 帶 決 議 及 注 意 事 項 內 容	辦 理 情 形
	<p>政院提出近10年身心障礙公務員考績等第分析及檢討報告，列出改善措施與逐年預期目標，於107年6月底前函送立法院；爾後逐年9月底前送交檢討與具體改善報告，使本院委員得依該報告審酌各院、部會等相關預算。</p>	
<p>新增決議 (二十二)</p>	<p>二、行政院主管</p> <p>鑑於2016年初德翔台北貨輪於北海岸外海翻覆，不僅導致我國北海岸漁民遭致莫大漁業損失，更造成北海岸沿海一帶海洋生態資源的浩劫。經查，自事發迄今，就漁業損失部分，漁業署僅交由新北市金山區漁會進行漁業調查、蒐集漁業損失事證及代漁民進行求償協商。而協商迄今，新北市金山區漁會認定德翔海運股份有限公司虛以委蛇，無誠信就造成漁業損害責任進行賠償，求償協商結果均不順遂。然而，自事發之始，立法院時代力量黨團均建請應由行政院農業委員會漁業署等部會機關為主體，代漁民進行協商及求償，即為避免前述漁民權利遭輕視之情事發生。爰此，建請行政院會同漁業署等相關單位，積極協助漁民求償相關損失，以維護漁民權利。</p>	<p>(一) 德翔臺北輪於105年3月10日於新北市石門區海域發生擱淺事故，嗣後該輪船體於3月24日發生斷裂，燃油洩漏污染致造成生態及漁民損失。農委會漁業署、新北市政府及金山區漁會組成專案小組經8次協商已協助受有直接損失之42艘漁船業者完成理賠協商，共計獲得601萬2,516元之理賠金額。</p> <p>(二) 至於漁民無法出海作業等損失，農委會漁業署輔導並補助金山區漁會委託海洋大學辦理調查評估，金山區漁會求償金額為1億7,878萬元，為協助漁民辦理間接損失求償，由農委會成立之「德翔臺北輪生態損失及復育求償協商小組」擔任漁民間接損失求償協助平臺，並於106年11月7日由農委會漁業署召開「協助金山區漁會代表所轄漁民辦理德翔臺北輪油污污染事件損失求償協商會議」，協助金山區漁會與德翔公司進行初步溝通。</p> <p>(三) 後續金山區漁會與德翔公司於106年11月22日、12月7日及12月20日召開3次協商會議(農委會漁業署及新北市政府均派員列席)，德翔公司於第3次協商會議提出協商金額1,400萬元，金山區漁會表示無法接受。後續德翔公司於107年1月9日出席金山區漁會代表大會時，更新協商金額為1,700萬元，金山區漁會表示仍無法接受。</p> <p>(四) 另農委會於107年2月9日召開「協助金山區漁會代表所轄漁民辦理德翔臺北輪油污污染事件損失求償協商第2次會議」，德翔公司更新協商金額為2,000萬元，金山區漁會無</p>

行政院農業委員會

立法院審議中央政府總預算案所提決議、附帶決議及注意辦理事項辦理情形報告表

中華民國 107 年度

決 議	、 附 帶 決 議 及 注 意 事 項	辦 理 情 形
項 次	內 容	
		<p>法接受並表示德翔公司沒有誠意協商，雙方仍無法達成共識。</p> <p>(五) 經農委會邀集相關部會(交通部、行政院環境保護署及財政部等)於107年2月27日召開「德翔臺北輪求償平台跨部會工作小組第1次會議」，會議決議請金山區漁會委任律師與德翔公司委任律師聯絡，詢問德翔公司總經理以上層級人員是否有意願在107年3月7日前再與金山區漁會進行提高賠償金額之協商，爰雙方於107年3月5日再次協商，德翔公司提出2,500萬元和解金額，惟金山區漁會仍無法接受，嗣後該漁會即於107年3月9日代表轄屬會員向台北地方法院提出求償民事訴訟，求償金額為1億7,878萬元，雙方已於107年6月7日於臺北地方法院召開第1次審查庭，後續將視金山區漁會與德翔公司協商或訴訟情形，適時提供行政協助。</p>
<p>新增決議</p>	<p>三、經濟委員會</p> <p>(一)新增通過決議</p> <p>水土保持局</p> <p>水保局自91年度起陸續建置28座固定式土砂觀測站(包括土石流觀測站21站、崩塌地觀測站3站及石門水庫集水區泥砂濃度觀測站4站)及3座行動式土石流觀測車，設置功能主要係藉由蒐集與分析土砂觀測資料，強化土石流災害預警模式；目前僅針對部分土石流高潛勢溪流危險地區設置觀測站，加以觀測到土石流事件後應變時間太短，事前防災預警功能略嫌不足。依據農委會歷年天然災害損失情形統計數據顯示，105年臺東縣因為颱風造成的治山防洪損失，就佔了全國的22%，雖然主因是因為颱風災害關係，但仍證明臺東地區對於治山防洪設施的需求，為避免臺東縣相關監測系統不足，致使民眾生命財產權益受到危害，爰請行政院農業委員會水土保持局，就改善臺東地區水土保持監測擬具書面報告，送立法院經濟委員會備</p>	<p>本項決議業以 107 年 2 月 27 日農授水保字第 1071859088 號函，向立法院提出書面報告在案。</p>

行政院農業委員會

立法院審議中央政府總預算案所提決議、附帶決議及注意辦理事項辦理情形報告表

中華民國 107 年度

決 議 、 附 帶 決 議 及 注 意 事 項		辦 理 情 形
項 次	內 容	
	查。	
新增決議 (二)	農委會水保局107年度預算水土保持實驗研究項下環境資源資料庫整合，編列18,252千元，辦理土石流潛勢資料更新，提升土砂災害整合性資訊平台建置及防災多時序影像整合分析及研究用印等，其中投注在原住民族地區經費8,000千元。為維護原住民族工作權益，爰要求水保局執行該項業務時，應依「原住民族工作權保障法」相關規定，依法進用一定比例之原住民。	本局業依行政院公共工程委員會頒布之契約範本及原住民族工作權保障法規定，將原住民族工作權保障納入相關採購契約範本中，俾利保障原住民族之工作權益。
新增決議 (三)	農委會水保局為使民眾了解土石流災害，建置「認識土石流AR」app軟體，是利用擴增實境（Augmented Reality）技術，建置一個虛擬的地形模型，及模擬一段土石流發生的動畫，提供一般民眾及教師下載，以進行多視角、可互動的教學體驗，透過動畫瞭解到土石流的三個發生條件（雨量、土石、坡度），與土石流發生的前兆（眼、鼻、耳），以及土石流發生時的影響範圍。該系統自2016年6月8日上架後頗受好評，絕大多數民眾給予正面評價，認為是寓教於樂的好教材，可以讓小朋友透過實境動態模擬認識土石流相關知識，惟迄今下載數不足5,000人，2017年11月6日亦有民眾建議配樂予以更改，讓體驗的小朋友更有臨場感，惟水保局均無回復，似乎對該系統已無更新打算。該系統雖僅僅花費50萬元經費開發，卻是一款寓教於樂的水土保持教育教學APP，仍建議水保局宜應加強更新維護，讓土石流防災知識能在學童階段萌芽。	為強化土石流防災教育，本局致力於各項防災教材及教案之開發，歷年來所開發之教案均獲民眾好評，認識土石流 AR 為眾多教具中首次利用擴增實境技術所製作之土石流防災教具，亦獲得民眾好評，該軟體目前整併至「土石流防災資訊整合版」APP 中，已完成階段性防災教育任務，後續將本於積極推廣土石流防災教育立場，推出更多新形態土石流防災教具，以增加民眾對土石流防災議題之認識。
新增決議 (四)	農委會水保局107年度預算水土保持發展項下整體性治山防災計畫，編列2,778,304千元，辦理加速山坡地土砂災害緊急處理、治山防災、水庫集水區保育、國有非公用山坡地水土保持處理與維護、土砂災害防治及清疏、山坡地環境生態、土石流監測及預報、水土保持監測與管理、區域性水土資源保育、特定水土保持區保育治理及水土保持教育宣導等工作。其中投注在原住民族地區經費425,000千元。為維護原	本局業依行政院公共工程委員會頒布之契約範本及原住民族工作權保障法規定，將原住民族工作權保障納入工程類相關採購契約範本及投標須知等規範中，俾利保障原住民族之工作權益。

行政院農業委員會

立法院審議中央政府總預算案所提決議、附帶決議及注意辦理事項辦理情形報告表

中華民國 107 年度

決 議 、 附 帶 決 議 及 注 意 事 項		辦 理 情 形
項 次	內 容	
	住民族工作權益，爰要求水保局執行該項業務時，應依「原住民族工作權保障法」相關規定，依法進用一定比例之原住民。	
新增決議 (五)	依據農委會水土保持局土石防災資訊網資料顯示，105年度土石流防災演練共計40場，就各縣市演練分布圖顯示，以新北市22.5%、高雄市12.5%，而原鄉地區較多的屏東縣、台東縣、花蓮縣僅5%、7.5%、10%，顯見屏東、花蓮、台東等縣市就土石流防災演練較弱。依據農委會統計台灣山坡地面積，以花蓮、南投、臺東三縣市所占面積最多。又觀察臺東縣土石流防災演練地區仍以山地原住民鄉鎮為主，均不見海岸山脈地區之鄉鎮，106年10月臺東縣關山鎮受到卡努颱風外圍環流影響，亦發生淹水及土石流災情，足見，平地原住民鄉鎮亦可能發生土石流災情。是以；要求農委會水土保持局應輔導屏東縣、台東縣、花蓮縣辦理防災演練時，也應納入鄰近山區之平地原住民部落，以強化平地原住民部落防災知識，保障當地居民生命安全。	為落實坡地社區自主防災工作，自 107 年起推動自主防災社區 2.0 計畫，本全民參與、由下而上、因地制宜的精神辦理，除了維持原有之防災演練、宣導的核心任務之外，並且持續輔導村（里）精進土石流自主防災專業職能，教導民眾正確的土石流防災知識與技能，認識環境中潛在的風險因子，將防災的觀念深耕至村（里）之中，成為有效提升基層防救災能量的關鍵工作。107 年補助屏東縣政府自主防災訓練管理計畫，兵棋推演 9 場，精進實作 5 場；臺東縣政府兵棋推演 11 場，精進實作 1 場；花蓮縣政府兵棋推演 9 場，精進實作 3 場，並請其納入鄰近山區之平地原住民部落，以強化平地原住民部落防災知識，提升自主防災能力。
(三十三)	(二)歲出部分 農業委員會 有鑑於農業用地興建農舍辦法於104 年修正後，因全台各縣市農地情形不一，對於農民實際申請需求造成申辦上之困擾，應由中央擬定政策方向後於各地方依各地農地狀況受理申請，以確保符合農業使用，同時不影響農業生產環境及農村發展。然而該辦法修正後對於農舍申請案件各縣市政府出現異常嚴謹情事，對於實際有申請需求之民眾造成申辦上之困擾，更進而影響農民的財產權益。行政院農業委員會應於三個月內研議修正農業用地興建農舍辦法，諸如主管機關會同專家學者會勘部分改正為農業主管機關主責即可。	本局前於106年12月1日已召開「106年度研商農舍相關議題會議」，討論「農舍辦法是否對於山坡地與平地農業用地需有差別之審認條件」及「農舍辦法第3條之1，會同專家、學者會勘後認定」等二案，經與地方政府代表及法制人員討論後，均認為維持現行規定，無須修正該辦法。
(一)	水土保持局 水土保持局107年度歲出預算第2目「一般行政」編列5億5,403萬元，有鑑於行政院農業委員會會	本項決議業以 107 年 3 月 6 日農授水保字第 1071852123 號函，向立法院提出專案報告在案。

行政院農業委員會

立法院審議中央政府總預算案所提決議、附帶決議及注意辦理事項辦理情形報告表

中華民國 107 年度

決 議 、 附 帶 決 議 及 注 意 事 項	辦 理 情 形
項 次 內 容	
(二) 有鑑於水土保持局整體性治山防災計畫已辦理3期，第3期執行期間為106至109年度，依據水土保持局提供前2期（98至105年度）及第3期106年截至8月底辦理山坡地監督管理與調查預算編列及執行情形，第1期預算執行率81.68%，惟98年預算執行率未達80%，至第2期預算執行率為78.42%，其中僅有105年度預算執行率達8成，其餘年度均低於80%。經查相關未改正案件101至104年度占限期改正案件比率均逾10%，105年度略降至7.96%，另未填寫檢查紀錄案件占限期改正案件亦有增加趨勢，106年度截至8月底比率甚至達25.52%，確實有積極檢討改善之必要。爰要求農委會二個月內提出加強監督檢查機制以及強化取締案件後續管控、處理制度書面報告。	本項決議業以 107 年 3 月 13 日農授水保字第 1071857307 號函，向立法院提出書面報告在案。
(三) 有鑑於水土保持局所辦理重劃區外緊急農路設施改善計畫，每年度須編列大量設備及投資預算執行多項公共工程，爰工程施工情形及工程品質對計畫執行進度及達成效益影響甚巨；又工程會為加速推動公共建設，每年度針對1億元以上公共建設計畫執行情形進行列管，依水土保持局提供之資料，整體性治山防災計畫及重劃區外緊急農路設施改善計畫101至105年度各項經工程會列管之工程分別為2,992件及1,196件（共4,188件），其中工程落後件數分別為634件及229件（共863件），落後件數占列管工程比率分別為21.19%及19.15%，顯見相關計畫成效亟待改善。爰要求農委會二個月內提出加速計畫之提出及審查機制以及強化計畫執行進度之控管書面報告。	本項決議業以 107 年 3 月 6 日農授水保字第 1071853876 號函，向立法院提出書面報告在案。

行政院農業委員會

立法院審議中央政府總預算案所提決議、附帶決議及注意辦理事項辦理情形報告表

中華民國 107 年度

決 議 、 附 帶 決 議 及 注 意 事 項	辦 理 情 形
項 次	內 容
(四)	<p>查行政院農業委員會水土保持局107 年度歲出預算科目第3目「水土保持發展」項下「重劃區外緊急農路設施改善」編列13億4,980萬元，水保局歷年完成且已有編號之農路以及加計地方政府自行興辦之農路4,307公里，農路總長度為1萬2,857公里，惟重劃區外緊急農路設施改善計畫缺乏穩定經費來源，不利相關業務推展，且所需經費龐鉅，爰請水保局辦理農路改善計畫時，經費執行務必妥適調配，俾符地方民眾實際需要，以利民生。</p>
(五)	<p>水土保持局107年度預算於「水土保持發展—整體性治山防災」分支計畫項下編列27億7,830萬4千元，整體性治山防災計畫已辦理3期，第3期執行期間為106至109年度，依據水土保持局提供前2期（98至105年度）及第3期106 年截至8月底辦理山坡地監督管理與調查預算編列及執行情形，第1期預算執行率81.68%，惟98年預算執行率未達80%，至第2期預算執行率為78.42%，其中僅有105年度預算執行率達8成，其餘年度均低於80%，顯然預算未確實執行完畢。爰要求水土保持局應加強監督檢查制度，並積極辦理取締案件後續管控及處理作業，俾使水土資源得以永續利用，並改善山坡地違規使用情形，允宜審慎檢討監督檢查制度，並持續加強對違規案件後續監控及清理狀況，以避免浪費公帑。</p> <p>本局加強監督檢查機制及取締案件後續管控處理措施如下：</p> <p>一、加強山坡地監督檢查機制</p> <p>(一)通函縣（市）政府強化監督管理：農委會前以 106 年 7 月 20 日農授水保字第 1061858174 號函請各直轄市、縣（市）政府就違規行為之後續處理，加強監督管理措施：</p> <ol style="list-style-type: none"> 1.山坡地違規行為後續之改正，應加強檢視相關改正措施或指定實施項目，必要時並應於實施期間提高檢查頻率。 2.針對合法申請案件擴大違規者，倘違規範圍持續惡意擴大，建議於裁罰基準加重裁罰。 3.針對違規熱區加強巡查，以即時制止。 <p>(二)強化衛星變異點通報功能：本局於 107 年 1 月 3 日邀集相關單位及部分縣政府開會，研商調整衛星影像變異判釋疑似違規之篩選原則，並將於討論確認後據以實施。</p> <p>(三)配合檢警聯合查緝：臺灣高等檢察署、經濟部水利署、農委會林務局及水土保持局於 106 年 12 月 20 日共同舉辦「強化查緝河川環境、山坡地及森林遭人為破壞犯罪相關作為」研討會，期透過檢察、警政、調查、水利、林務及水保機關之聯合查緝作為，可有效打擊坡地違法行為，以利國土永續發展。</p>

行政院農業委員會

立法院審議中央政府總預算案所提決議、附帶決議及注意辦理事項辦理情形報告表

中華民國 107 年度

項次	決議、附帶決議及注意事項內容	辦理情形
		<p>(四)檢討水土保持相關法令：為加強山坡地查報取締之執行，提升行政效率、有效遏止違規案件之發生，並避免違規行為人藉由後續限期改正，持續擴大開發達到使用目的，於 107 年 6 月 5 日公告修正「水土保持法施行細則」第 28 條及第 38 條，其修正重點如下：</p> <ol style="list-style-type: none"> 1.就山坡地違規案件之限期改正範圍及方式，增訂處理原則，以期減少後續擴大開發情事。 2.增訂違規熱區之加強執行之規定，以有效遏止不法行為。 <p>二、強化取締案件後續管控處理措施</p> <p>(一)協助查通報及專案列管：</p> <ol style="list-style-type: none"> 1.積極建立多元違規資訊蒐集管道(如強化衛星影像變異點監測、免費檢舉電話及網路檢舉等)，並逐案以「山坡地檢舉通報單」通知當地縣(市)政府依法查處。 2.山坡地違規案件，除逐案以「山坡地檢舉通報單」通知當地縣(市)政府依法查處，且副知當地鄉(鎮、市、區)公所，並登錄「山坡地管理資訊系統」專案列管追蹤，於每季彙整列管資料函催各縣(市)政府積極辦理，執行成效欠佳者，並副知該府管考單位及首長辦公室，俾督促執行，以確保國土安全。 <p>(二)抽查機制：本局基於督導立場，特於 98 年 6 月 25 日以水保監字第 0981850347 號函訂定「行政院農業委員會水土保持局抽查山坡地違規開發案件查報取締執行計畫」，會同水土保持、土木、水利及大地工程等相關技師公會，實地勘查各縣(市)政府執行情形，並以違規情節重大及超限利用為抽查重點，除瞭解限期改正成果外，另提供法令、技術及實務等相關意見。</p> <p>(三)考核評鑑：依山坡地保育利用條例第 33 條及山坡地保育利用管理獎勵辦法規定，每年度均邀請學者專家及中央相關機關籌組考核小組，辦理各縣(市)政府「山坡地</p>

行政院農業委員會

立法院審議中央政府總預算案所提決議、附帶決議及注意辦理事項辦理情形報告表

中華民國 107 年度

決 議 項 次	、 附 帶 決 議 及 注 意 事 項 內 容	辦 理 情 形
		<p>保育利用管理績效考核」，依公告之考核評鑑項目之細項及配分表進行評比，期使各縣（市）政府重視山坡地管理。</p> <p>三、綜上，本局將持續優化整體性治山防災計畫之山坡地監督管理與調查預算經費之執行，並基於中央主管機關立場督導各直轄市、縣(市)政府落實水土保持相關法規，精進山坡地管理作為，俾利國土永續發展。</p>
(六)	<p>水土保持局整體性治山防災計畫及重劃區外緊急農路設施改善計畫101至105年度納入工程會列管之工程預算分別編列129.5億元及26.3億元（共155.8億元），該2計畫保留情形略高，前者101及104年度保留數占可用預算數比皆超過30%，後者103年度保留數占可用預算數比達59.84%，104及105 年度則略有改善，然保留比率仍逾30%；其保留數較高原因與多項工程於年底始辦理核定，未能及時於年底發包，因該等保留數及工程於後續年度須持續辦理，恐怕嚴重壓縮水土保持局辦理各項工程審查及監督時程，建議水保局辦理各項計畫時，執行之階段務必妥適調配，及早預作準備，預留災害修復經費應積極滾動檢討俾利及早動支，使計畫如期完成。</p>	<p>(一)107 年度整體性治山防災計畫及重劃區外緊急農路設施改善計畫，於 106 年度 9 月份提前辦理計畫執行前置作業，確保年度計畫執行進度，執行時將依計畫辦理原則，綜合考量整體性、沿續性、緊急性、地方均衡性及原住民鄉鎮實際需求，並視颱風豪雨等災害情況採滾動性檢討，以有效利用經費。</p> <p>(二)有關因應汛期間颱風豪雨突發性災害之預留災害修復經費，及利用標餘款增辦部分，將視情況採滾動式檢討，以及早動支，並促請各執行單位務必於年度結束前完工。</p>
(七)	<p>查水保局107年度預算編列重劃區外緊急農路設施改善計畫13億4,980萬元，有鑑於年度資源有限，各地方均有農路改善需求，故農委會水保局應權衡各地區需求，以偏鄉地區或財政不佳之縣市優先辦理，以弭平城鄉發展差距，保障農業產業生計安全。</p>	<p>107 年度重劃區外緊急農路設施改善計畫，執行時將依計畫辦理原則，綜合考量整體性、沿續性、緊急性、地方均衡性及原住民鄉鎮實際需求，以保障農業產業生計安全，並視颱風豪雨等災害情況採滾動性檢討，俾有效利用經費。</p>
(一)	<p>災害準備金</p> <p>鑑於近年我國受極端氣候現象加劇，伴隨而來的天然災害常令國人措手不及，連帶造成資產嚴重受損，災害準備金及第二預備金往往僅能於事後彌補資產上損失，無法撫慰當事人之身心靈受創。今（106）年6月暴雨襲擊臺灣，新北市金山、萬里等傳出嚴重山壁崩塌土石流災情，經查為該區進入颱風、汛期前夕始進行堤</p>	<p>本項決議業以 107 年 4 月 9 日院授農會字第1070122123 號函，向立法院提出專案報告在案。</p>

行政院農業委員會

立法院審議中央政府總預算案所提決議、附帶決議及注意辦理事項辦理情形報告表

中華民國 107 年度

決 議	、 附 帶 決 議 及 注 意 事 項	辦 理 情 形
項 次	內 容	
	<p>防整建工程，新堤防建造不及造成當地嚴重災情。行政院於今（106）年4月核定「前瞻基礎建設計畫—水環境建設」，其中「加強水庫集水區保育治理」及「縣市管河川及區排整體改善計畫」，預期目標減少集水區土砂災害。有鑑於行政院於106年度回覆立法院決議建請該院於3個月內會同相關部會籌組跨部會小組、檢討我國山坡地水土保持不足情形，予以否定答覆，並表示目前相關業務推動已有機動性召開跨部會會議機制。為確保中央與地方於災害應變溝通與合作可達預期效益，並有效整合前瞻計畫相關經費以因應氣候變遷嚴峻挑戰，爰要求行政院就105年核定之「整體性治山防災計畫（106 至109 年度）」、「氣候變遷下大規模崩塌防減災計畫（106至109 年度）」，其如何與上提前瞻計畫之相關計畫整合，並就該等具體施行措施、部門分攤經費運用細目、相應成立之所有會議參與成員、會議舉行時間及決議內容等，於3個月內向立法院財政委員會專案報告。</p>	