

18—3

中華民國 109 年度

中央政府總預算案

行政院農業委員會水土保持局單位預算



行政院農業委員會水土保持局編

行政院農業委員會水土保持局

目 次

中華民國 109 年度

	頁 次
壹、預算總說明	
一、現行法定職掌 -----	1—5
二、施政目標與重點 -----	6—11
三、以前年度計畫實施成果概述 -----	12—15
貳、主要表	
一、歲入來源別預算表 -----	17—18
二、歲出機關別預算表 -----	19—20
參、附屬表	
一、歲入項目說明提要表 -----	21—26
二、歲出計畫提要及分支計畫概況表 -----	27—39
三、各項費用彙計表 -----	40—41
四、歲出一級用途別科目分析表 -----	42—43
五、資本支出分析表 -----	44—45
六、人事費彙計表 -----	46—46
七、預算員額明細表 -----	48—49
八、公務車輛明細表 -----	50—53
九、現有辦公房舍明細表 -----	54—55
十、補助經費分析表 -----	56—61
十一、捐助經費分析表 -----	62—63
十二、派員出國計畫預算總表 -----	64—64
十三、派員出國計畫預算類別表-開會、談判-----	66—67
十四、派員赴大陸計畫預算類別表-----	68—69
十五、歲出按職能及經濟性綜合分類表 -----	70—75
十六、跨年期計畫概況表 -----	76—76
十七、委辦經費分析表 -----	78—97
十八、立法院審議中央政府總預算案所提決議、附帶決議及注意辦理事項辦理情形報告表 -----	98—112

壹、預算總說明

行政院農業委員會水土保持局
預算總說明
中華民國109年度

一、現行法定職掌：

依據中華民國96年7月4日制定公布之行政院農業委員會水土保持局組織法規定。

(一) 機關主要職掌：

- 1.水土保持與山坡地保育利用政策、法規、計畫之擬訂、執行及督導。
- 2.集水區與河川界點以上野溪之水土保持調查、規劃、保育、治理及督導。
- 3.農村建設政策與計畫之擬訂、策劃、執行及督導。
- 4.山坡地水土保持與植生綠化之策劃、執行及督導。
- 5.山坡地保育利用管理與監測之策劃、推動、督導及考核。
- 6.土石流災害應變與防治之策劃、協調、執行及督導。
- 7.水土保持與農村建設推廣教育、宣導及人才培育之策劃、推動及聯繫。
- 8.水土保持與農村研究發展之策劃及推動。
- 9.其他有關水土保持及農村建設事項。

(二) 內部分層業務：

1.綜合企劃組掌理：

- (1) 水土保持與山坡地保育利用政策之研擬、協調及推動。
- (2) 中長期計畫方案之策劃、審核及協調。
- (3) 年度公共建設計畫先期作業之研擬。
- (4) 年度施政計畫之研擬、策劃、督導及評核。
- (5) 上級機關指示重要施政計畫及專案計畫列管追蹤。
- (6) 水土保持教育宣導、人才培育與研究發展之策劃、推動及聯繫。
- (7) 資訊管理、資通安全與資訊業務之分析、策劃、協調及執行。
- (8) 其他有關綜合企劃事項。

2.保育治理組掌理：

- (1) 集水區整體調查、規劃之研擬及推動。
- (2) 集水區與河川界點以上野溪之水土保持策劃、保育、治理及督導。
- (3) 治山防災與山坡地災害緊急處理之策劃、協調及推動。
- (4) 山坡地水土保持與治山防洪計畫之研擬、協調及推動。
- (5) 水庫蓄水範圍以上集水區保育之策劃、協調及推動。
- (6) 山坡地水土資源保育之策劃、輔導及推動。
- (7) 山坡地植生綠化之策劃、研究、發展、推動及督導。
- (8) 工務處理、行政規則、工程契約範本及施工規範之擬訂。
- (9) 工程進度管制與品質管理之策劃及督導。
- (10) 其他有關保育治理事項。

3.農村建設組掌理：

- (1) 農村建設政策與計畫之擬訂、策劃、協調、推動及督導。
- (2) 農村總體規劃之策劃、協調、推動及督導。
- (3) 農村再生之策劃、推動、協調及督導。
- (4) 農村實質建設之協調、推動及督導。
- (5) 農村資源、風貌型塑及農村綠美化之調查、策劃、協調及推動。
- (6) 農村規劃與農村營造人力培育之策劃、協調及推動。
- (7) 農村體驗與多元化行銷之策劃及推動。
- (8) 農村研究發展之策劃、協調、聯繫及推動。
- (9) 農村建設相關法規之研擬及訂修。
- (10) 其他有關農村建設事項。

4.監測管理組掌理：

- (1) 山坡地保育利用監測與調查之策劃、協調、推動及督導。
- (2) 山坡地災害潛勢調查之策劃、協調、執行及督導。
- (3) 山坡地範圍劃定之推動及督導。
- (4) 特定水土保持區之審議、協調、推動及督導。
- (5) 山坡地保育利用管理之策劃、協調、督導及考核。

- (6) 水土保持計畫審查監督之策劃、推動及督導。
- (7) 山坡地違規使用查報取締之策劃、推動、督導與違法案件之稽察及處分。
- (8) 水土保持與山坡地保育利用相關法規之研擬及訂修。
- (9) 訴願、訴訟與國家賠償等法制業務之諮詢及處理。
- (10) 其他有關山坡地監測管理事項。

5.土石流防災中心任務：

- (1) 土石流災害防救業務計畫與相關法規之研擬、檢討、協調及督導。
- (2) 土石流防災整備、演練之策劃、協調、執行及督導。
- (3) 土石流防災資訊網路與緊急通訊設施之建置、更新及維護。
- (4) 土石流災害緊急應變小組運作之策劃、協調、執行及督導。
- (5) 土石流預報發布之策劃、協調及執行。
- (6) 重大土石流災例蒐集之策劃、協調及執行。
- (7) 其他有關土石流災害防救事項。

6.秘書室掌理：

- (1) 文書、檔案、印信、出納、庶務及財產管理。
- (2) 國會、地方聯絡及媒體公關業務。
- (3) 不屬其他各組、室事項。

7.人事室掌理人事事項。

8.主計室掌理歲計、會計及統計事項。

9.政風室掌理政風事項。

(三) 組織系統圖

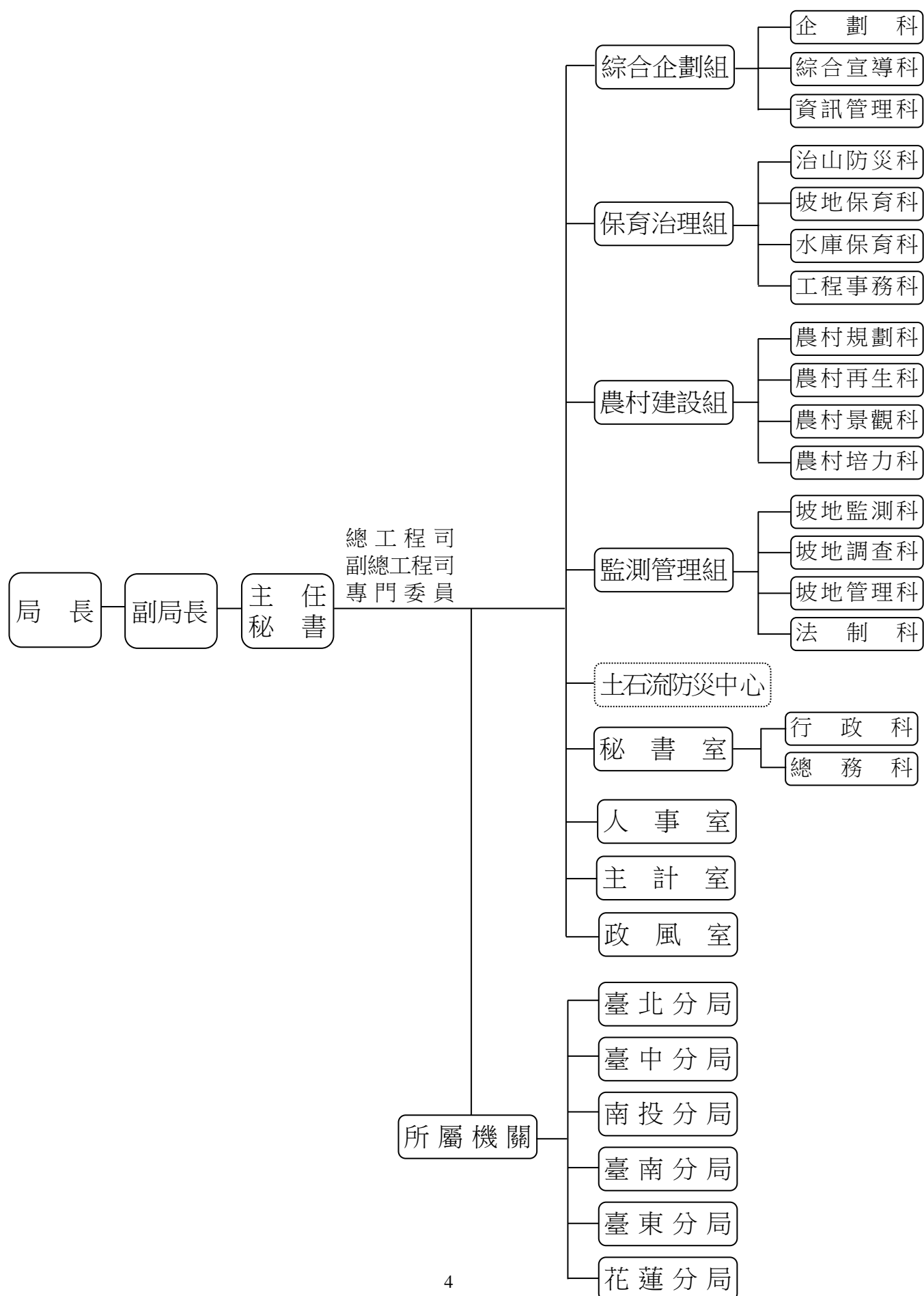

(四) 預算員額說明表

機關	職員	警員			工友	技工	駕駛	聘用		約僱	駐外 雇員	合計	列管精簡項目
		警察	法警	駐警				一般	當地 專業				
行政院農業委員會水土保持局暨所屬機關	424				21	33	10	1		20		509	駕駛 1 人、約僱 17 人，合計 18 人為超額出缺後減列預算員額。
行政院農業委員會水土保持局	168				8	11	3	1		17		208	約僱 17 人為超額出缺後減列預算員額。
行政院農業委員會水土保持局臺北分局	49				2	4	1					56	
行政院農業委員會水土保持局臺中分局	48				3	4	1			1		57	
行政院農業委員會水土保持局南投分局	49				3	4	1					57	
行政院農業委員會水土保持局臺南分局	48				1	4	1			1		55	
行政院農業委員會水土保持局臺東分局	31				2	3	1					37	
行政院農業委員會水土保持局花蓮分局	31				2	3	2			1		39	駕駛 1 人為超額出缺後減列預算員額。

二、施政目標與重點

本局遵循行政院農業委員會施政主軸，積極推動新農業政策，厚植多元能量，營造安居樂業農村，促進人文友善社會，突破單一社區發展限制與格局，採跨縣市、鄉鎮、村里或社區等軸帶或區域為範圍，進行主題性亮點營造，透過農村再生跨域合作機制與平臺，建構農村典範，彰顯農村多功能價值，促進農村整體活化再生，恢復農村居民在地居住尊嚴，以達建設富麗新農村之目標。

此外，秉持水土保持為社會服務之精神，考量氣候變遷影響，使農村居民免於山坡地土石流災害及大規模崩塌災害之威脅與恐懼，推動整體性治山防災及氣候變遷下大規模崩塌防減災，建構社區安全之山坡地防災體系，強化水土保持及防災教育宣導，落實山坡地監督管理，維護山坡地健康安全環境。

另為能改善農村交通，維護農民用路安全及農產運輸功能，辦理農路設施改善，以有效維持農路暢通及降低損壞風險。

本局依據行政院 109 年度施政方針，配合中程施政計畫及核定預算額度，並針對當前社經情勢變化及本局未來發展需要，編定 109 年度施政計畫，其目標與重點如次：

(一) 年度施政目標

1、推動整體性治山防災，保育國土建立永續環境

- (1) 針對山坡地保育利用條例所稱山坡地範圍劃分之集水區治理單元，辦理野溪土砂災害防治、土石流潛勢溪流防治以及崩塌地滑地災害處理等保育治理工作。另為劃定坡地災害潛勢區之特定水土保持區，進行分期分年規劃治理，並加強土地利用管制，有效防範災害發生。
- (2) 水庫集水區辦理小型減災工程，同時加強推動保育防災宣導、強化集水區防災監測及落實土地管理，降低致災風險。
- (3) 為保育水土資源，針對有坡面沖蝕之虞地區，辦理區域性水土保持處理及植生復育等工作，並於農業生產環境中，獎勵農民辦理坡地水土保持，以提升水土保持意願，促進山坡地農業的永續發展。
- (4) 針對河川界點以上野溪，如遭土石流及崩塌等天然災害，導致溪床有因土

石淤積嚴重妨礙排洪、威脅道路、橋樑、公共設施及住宅等安全時，增加溪流通洪斷面暢通水流，有效減輕颱風豪雨土砂可能造成災害。

2、提升複合型災害應變能力，強化社區自主防災之災害防護網

- (1) 精進災害防災觀測技術：結合雲端技術，融入先進資料傳輸科技及遙測影像判釋技術進行集水區土砂動態觀測及潛勢評估，坡地水文監測技術研究，提升防災監測應變效能與精度。
- (2) 加強全民土石流自主防災知能：持續推動社區自主防災，並協助地方政府辦理土石流防災疏散避難規劃、演練及宣導，培訓與回訓土石流防災專員，充實地方自主防災能量與避難等設施，提升全民自主防災能力。
- (3) 加強土石流應變與警戒能力：持續因應氣候變遷引致複合型坡地災害因子，持續檢討土石流警戒值準備，並運用 QPESUMS 技術與即時現地資訊應用，強化警戒預報系統與發布機制，且對防災業務人員教育訓練和應變作業規定持續推動及增強氣候變遷劇烈所造成強降雨之土砂災害應變能力。
- (4) 充實複合型災害防災資料庫：加強辦理土石流潛勢地區易致災調查及災害潛勢資料更新，且持續針對土石流疏散避難圖協助進行更新，強化複合型坡地災害潛勢資料庫，以利防災應變資訊即時取得，提高防災與避災相關工作效能，減少複合型災害發生。

3、加強山坡地監督管理，維護國土保安

- (1) 落實水土保持計畫審核監督管理：嚴格審核及監督山坡地開發使用水土保持計畫，落實專業技師簽證制度，並輔導民眾依法申請並做好水土保持處理與維護及加強監督檢查工作，以減免災害。
- (2) 加強山坡地違規使用查報取締：落實網路檢舉信箱、免費檢舉電話等措施，提供各種山坡地違規開發資訊之通報管道，並逐案建檔列管；此外，本局將監督考核地方政府確實依水土保持法規定加強查報、制止及取締，以確保國土保安。
- (3) 辦理山坡地範圍劃定及可利用限度查定：為因應保育需要，自然形勢變化

或社會環境變遷，檢討山坡地範圍，並藉由山坡地土地可利用限度分類查定，達到山坡地開發利用及保育並重原則，使山坡地國土資源得以永續利用及維護國土保安。

- (4) 強化水土保持宣導：結合中央與地方、垂直與水平各項資源等創新整合宣導模式，辦理水土保持酷學校扎根擴散推廣，教材蒐集與競賽活動，宣導落實水土保持教育，透過電視、網路、電臺等宣導水土保持，採多元管道辦理廣告宣導及專業教育訓練，辦理各項水土保持宣導活動等工作，增進水土保持戶外教室與教學園區之教學功能，朝永續經營與發展目標辦理，提升水土保持志工專業技能及導覽解說能力，協助宣導水土保持工作，落實多元行銷。

4、推動大規模崩塌防減災計畫，強化氣候變遷調適能力

以農業委員會林務局及經濟部中央地質調查所近年辦理大規模崩塌潛勢區判釋成果為基礎，規劃大規模崩塌災害處理調適工作，以強化對於氣候變遷影響因應能力。

5、辦理農路改善，維護農民生計及用路安全

辦理重劃區外緊急農路設施改善，以急需改善農路為主要對象，加強水土保持設施，維持邊坡穩定及路面排水設施改善，以維路基的完整與暢通，避免引發崩塌、地滑及土石流等坡地土砂災害，危及山坡地住民之安全。

(二) 109年度重要施政計畫

工作計畫 名 稱	重 要 計 畫 項 目		實 施 內 容
一、水土保持試驗研究	一	坡地土砂災害警戒機制研究	應用各種相關分析理論或技術，建立坡地崩塌災害評估或預警模式之研究，精進大規模崩塌防災科技，有助於保全聚落易致災之崩塌災害監測，並建立智慧監測，達到有效降低潛在大規模崩塌災害影響之目標。
	二	環境資源資料庫整合	蒐集土石流現地資訊、易致災因子調查、重大土砂災例相關資料，以建全土石流資料庫，作為環境自然災害應變依據及警戒基準值檢討之參考。持續進行土石流潛勢溪流資料蒐集建置與分析、土砂觀測站新建及提升土砂觀測網站服務廣度，強化山坡地防災應變能力。
二、水土保持發展	一	整體性治山防災	<p>一、治山防災，加強集水區整體規劃治理，辦理集水區上游土砂災害防治及上游坡地水土保持、野溪清疏等工作，改善山坡地環境，以防治土石災害降低致災風險，維護公共安全。</p> <p>二、辦理坡地水資源保蓄設施、綠環境改善，並針對坡面沖蝕之虞地區，辦理區域性水土保持處理及植生培育養護工作以營造優質綠環境，促進山坡地合理永續發展。</p> <p>三、辦理特定水土保持區劃定與治理工作，維護良好之生活及自然環境。</p> <p>四、持續進行複合型災害潛勢研判，推廣多元尺度影像應用，加強坡地現況監</p>

工作計畫 名 稱	重 要 計 畫 項 目	實 施 內 容
		<p>測資料之更新與調查，建構自主性之土石流防災應變機制，協助地方落實土石流防災避難管理，並融合雲端技術，提升複合型土砂運動觀測效能，強化社區自主防災能量。</p> <p>五、加強山坡地開發案件之水土保持計畫審核與監督、山坡地違規使用查報取締及水土保持教育宣導。</p> <p>六、輔導辦理山坡地土地超限利用清查，持續督導超限利用地造林撫育檢測工作。</p>
	二 氣候變遷下大規模崩塌防減災	<p>一、強化大規模崩塌危機應變能力：針對大規模崩塌進行學理、潛勢、衝擊、監測、處理技術等研究成果盤點，規劃與制定相關災害之危機應變與調適手段，並建立危機及風險管理機制，以進行調適。</p> <p>二、建立大規模土砂災害區智慧防災體系：透過大規模崩塌潛勢區及其衍生之大規模土砂災害區聚落保全對象之防災能力盤查，評估可能發生之衝擊與脆弱度，提高面對災害預警應變時間與能力，全面落實風險管理。</p> <p>三、增進大規模土砂災害區治理成效：針對大規模崩塌造成之土砂量與土砂災害進行氣候變遷下區域性的調適研究，有效合理控制土砂，降低土砂災害規模。</p>

工作計畫 名 稱	重 要 計 畫 項 目		實 施 內 容
			<p>四、精進大規模土砂災害區資源保育：辦理坡地水土資源總體檢調查，評析土地容受力以及脆弱度情形，訂定坡地水土資源可應用限制與改善方法。</p> <p>五、推動大規模土砂災害區水土保持管理：進行土地可利用限度分類標準及歷年查定結果影響分析，以進行技術精進與推廣。</p> <p>六、統合大規模土砂災害區防減災資訊及推廣交流：透過巨量資料分析技術與運用，辦理水土設施技術模組統合、建置防災監測體系網絡，加強水土保持技術產業化與提升跨域合作應用，並辦理座談會、國際交流合作及推動公民參與。</p>
	三	重劃區外緊急農路設施改善	<p>辦理重劃區外緊急農路設施改善，加強農路水土保持設施，維持邊坡穩定及路面排水設施改善，以維路基的完整與暢通，避免引發崩塌、地滑及土石流等坡地土砂災害，危及山坡地住民之安全。</p>

三、以前年度計畫實施成果概述

(一) 前(107)年度計畫實施成果概述

工作計畫	實施概況	實施成果
水土保持試驗研究	辦理山坡地及農業生態工程、坡地土砂災害警戒機制研究及環境資源資料庫整合等計畫。	已辦理「應用社會經濟資料庫分析山坡地違規成因之可行性分析」等計 5 項補助計畫，及「曾文溪集水區土砂收支管理模式建置」等 5 項委辦計畫。
水土保持發展	一、推動整體性治山防災，維護山坡地資源保育	土砂災害防治，依現場勘查綜合評估各項工程優先順序，並視年度颱風豪雨等災害情況，採滾動式檢討調整。如遭土石流及崩塌等災害，導致溪床土石淤積妨礙排水，加速辦理野溪清疏工程，以增加通洪斷面。實施成果如下： 一、上游集水區經整治後受益面積已達 8.79 萬公頃。 二、辦理集水區整治工程 481 處。 三、辦理野溪清疏 260.5 萬立方公尺。
	二、落實土石流防災應變，建立社區安全之土石流防護網	整合氣象即時預報資訊，提升土石流警戒準確性及適時檢討調整土石流警戒值，以供各級防災單位應用。另協助地方政府辦理土石流防災疏散避難演練，並於防汛期前於重點防災地區加強辦理土石流防災教育宣導，強化民眾自主防災意識。實施成果如下： 一、辦理土石流警戒基準值檢討與更新 159 區。 二、辦理土石流監測技術研發與應用 10 件。 三、辦理土石流防災疏散避難演練及宣導 224 場。
	三、加強水土保持監督管理，促進土地合理利用	依水土保持計畫審核監督辦法第 26 條規定，實施水土保持計畫施工中檢查；督導各縣市政府辦理山坡地違規使用查報與取締工作，並提供各種山坡地違規開發資訊之通報管道，並對縣市政府實施年度考核。另輔導各縣市政府推動「水土保持服務團」，免

工作計畫	實施概況	實施成果
		<p>費提供水土保持相關法規及實務諮詢，輔導民眾依法申請，進而加強水土保持處理與維護。實施成果如下：</p> <p>一、檢查山坡地水土保持計畫 2,939 次。</p> <p>二、辦理查報取締山坡地違規 2,283 件。</p> <p>三、辦理水土保持宣導 350 場。</p> <p>四、辦理山坡地土地可利用限度查定 10,144 公頃。</p>
	四、推動大規模崩塌防減災計畫，強化氣候變遷調適能力	<p>於大規模土砂災害區，評估極端事件可能造成之衝擊及影響，輔以環境土砂監測系統，評析集水區環境變異情形，配合防砂設施防護能力，擬定工程與非工程調適對策，以提升治理效能及降低集水區整體土砂。針對大規模土砂災害區之水土資源，進行氣候變遷調適，包括坡地植生、土壤沖蝕、滯洪空間、農塘等，以達到保水蓄土效果，並建立水土資源合理運用模式以及資源永續經營管理。實施成果如下：</p> <p>一、辦理大規模土砂災害區環境調查暨監測評估 5 件。</p> <p>二、辦理大規模崩塌潛勢區影響範圍劃定 10 處。</p> <p>三、辦理大規模崩塌潛勢區監測系統建置 8 件。</p>
	五、辦理農路改善，維護農民生計及用路安全	<p>加強農路水土保持設施，維持邊坡穩定及路面排水設施改善，以維路基的完整與暢通，避免引發崩塌、地滑及土石流等坡地土砂災害，危及山坡地住民之安全。已辦理農路改善 246 公里。</p>

(二) 上年度已過期間(108年1月1日至6月30日止)計畫實施成果概述

工作計畫	實施概況	實施成果
水土保持試驗研究	辦理山坡地及農業生態工程、坡地土砂災害警戒機制研究及環境資源資料庫整合等計畫。	執行「崩塌地動訊號辨識技術應用之研究」等計 4 項補助計畫及「大甲溪集水區土砂收支管理模式建置」等 5 項委辦計畫。
水土保持發展	一、推動整體性治山防災，維護山坡地資源保育	土砂災害防治，依現場勘查綜合評估各項工程優先順序，並視年度颱風豪雨等災害情況，採滾動式檢討調整。如遭土石流及崩塌等災害，導致溪床土石淤積妨礙排水，加速辦理野溪清疏工程，以增加通洪斷面。實施成果如下： 一、上游集水區經整治後受益面積已達 42,950 公頃。 二、辦理集水區整治工程 467 處。 三、辦理野溪清疏量為 158.5 萬立方公尺。
	二、落實土石流防災應變，建立社區安全之土石流防護網	整合氣象即時預報資訊，提升土石流警戒準確性及適時檢討調整土石流警戒值，以供各級防災單位應用。另協助地方政府辦理土石流防災疏散避難演練，並於防汛期前於重點防災地區加強辦理土石流防災教育宣導，強化民眾自主防災意識。實施成果如下： 一、辦理土石流警戒基準值檢討與更新 96 區。 二、土石流監測技術之研發，已辦理期初審查 10 件。 三、辦理疏散避難規劃宣導及演練 112 場。
	三、加強水土保持監督管理，促進土地合理利用	依水土保持計畫審核監督辦法第 26 條規定，實施水土保持計畫施工中檢查；督導各縣市政府辦理山坡地違規使用查報與取締工作，並提供各種山坡地違規開發資訊之通報管道，並對縣市政府實施年度考核。另輔導各縣市政府推動「水土保持服務團」，免費提供水土保持相關法規及實務諮詢，輔導民眾依法申請，進而加強水土保持處理與維護。實施成果

工作計畫	實施概況	實施成果
		<p>如下：</p> <p>一、檢查山坡地水土保持計畫 1,164 次。</p> <p>二、辦理山坡地違規開發利用查報取締 836 件。</p> <p>三、辦理水土保持宣導 190 場。</p> <p>四、辦理山坡地土地可利用限度查定 4,053 公頃。</p>
	四、推動大規模崩塌防減災計畫，強化氣候變遷調適能力	<p>於大規模土砂災害區，評估極端事件可能造成之衝擊及影響，輔以環境土砂監測系統，評析集水區環境變異情形，配合防砂設施防護能力，擬定工程與非工程調適對策，以提升治理效能及降低集水區整體土砂。針對大規模土砂災害區之水土資源，進行氣候變遷調適，包括坡地植生、土壤沖蝕、滯洪空間、農塘等，以達到保水蓄土效果，並建立水土資源合理運用模式以及資源永續經營管理。實施成果如下：</p> <p>一、辦理大規模土砂災害區環境調查暨監測評估 1 件。</p> <p>二、辦理大規模崩塌潛勢區影響範圍劃定 1 處。</p> <p>三、辦理大規模崩塌潛勢區監測系統建置 2 件。</p>
	五、辦理農路改善，維護農民生計及用路安全	<p>加強農路水土保持設施，維持邊坡穩定及路面排水設施改善，以維路基的完整與暢通，避免引發崩塌、地滑及土石流等坡地土砂災害，危及山坡地住民之安全。已辦理農路改善 181 公里。</p>

本頁空白

貳、主 要 表

行政院農業委員會水土保持局 歲入來源別預算表

中華民國 109 年度

單位：新臺幣千元

經費門併計

科 目				本年度預算數	上年度預算數	前年度決算數	本年度與 上年度比較	說 明
款	項	目	節 名稱及編號					
2	158	1	合計	32,305	32,005	36,198	300	
			0400000000 罰款及賠償收入	20,500	20,500	24,891	0	
			0451030000 水土保持局	20,500	20,500	24,891	0	
			0451030300 賠償收入	20,500	20,500	24,891	0	
			0451030301 一般賠償收入	20,500	20,500	24,891	0	本年度預算數係廠商違約逾期完工之賠償收入。
3	131	1	0500000000 規費收入	3,025	3,025	3,592	0	
			0551030000 水土保持局	3,025	3,025	3,592	0	
			0551030100 行政規費收入	3,025	3,025	3,592	0	
			0551030101 審查費	3,025	3,025	3,592	0	本年度預算數係審核水土保持計畫及規劃書等收入。
4	174	1	0700000000 財產收入	380	380	527	0	
			0751030000 水土保持局	380	380	527	0	
			0751030100 財產孳息	5	5	2	0	
			0751030101 利息收入	5	5	2	0	本年度預算數係專戶存款之利息收入。
			0751030500 廢舊物資售價	375	375	526	0	本年度預算數係出售報廢財產及廢舊物品等收入。
7	173	1	1200000000 其他收入	8,400	8,100	7,188	300	
			1251030000 水土保持局	8,400	8,100	7,188	300	
			1251030200 雜項收入	8,400	8,100	7,188	300	
			1251030201 收回以前年度歲出	2,600	3,600	166	-1,000	本年度預算數係收回以前年度計畫賸餘款繳庫數。
			1251030210 其他雜項收入	5,800	4,500	7,023	1,300	本年度預算數係逾期未領回之履約保證金繳庫數及出售招標文件

行政院農業委員會水土保持局
歲入來源別預算表

中華民國 109 年度

單位：新臺幣千元

經資門併計

[illegible]

**行政院農業委員會水土保持局
歲出機關別預算表**

經資門併計

中華民國 109 年度

單位：新臺幣千元

科 目				本年度預算數	上年度預算數	本年度與 上年度比較	說 明
款	項	目	節 名稱及編號				
18	3		0051000000 農業委員會主管				
			0051030000 水土保持局	6,157,695	5,529,431	628,264	
			5251030000 科學支出	30,457	36,311	-5,854	
			5251031000 水土保持試驗研究	30,457	36,311	-5,854	1. 本年度預算數30,457千元，包括業務費26,007千元，獎補助費4,450千元。 2. 本年度預算數之內容與上年度之比較如下： (1) 坡地土砂災害警戒機制研究經費4,537千元，較上年度減列辦理集水區土砂收支管理模式建置等經費11,022千元。 (2) 服務型智慧政府推動計畫-第五階段電子化政府計畫之環境資源資料庫整合計畫總經費73,974千元，分4年辦理，106至108年度已編列48,054千元，本年度續編最後1年經費25,920千元，較上年度增列7,668千元。 (3) 上年度山坡地及農業生態工程研究預算業已編竣，所列2,500千元如數減列。
	2		5651030000 農業支出	6,127,238	5,493,120	634,118	
			5651030100 一般行政	600,038	593,033	7,005	1. 本年度預算數600,038千元，包括人事費560,092千元，業務費34,547千元，設備及投資4,649千元，獎補助費750千元。 2. 本年度預算數之內容與上年度之比較如下： (1) 人員維持費560,092千元，較上年度增列員工薪俸晉級差額等經費8,986千元。 (2) 基本行政工作維持費39,946千元，較上年度減列精進氣象雷達與防災預警計畫之維護管理等經費1,981千元。
			5651031000 水土保持發展	5,527,000	4,899,887	627,113	1. 本年度預算數5,527,000千元，包括人事費1,500千元，業務費880,292千元，設備及投資4,432,659千元，獎補助費212,549千元。
	3						

行政院農業委員會水土保持局
歲出機關別預算表

經資門併計

中華民國 109 年度

單位：新臺幣千元

科 目				本年度預算數	上年度預算數	本年度與 上年度比較	說 明
款	項	目	節 名稱及編號				
		4	5651039800 第一預備金	200	200	0	<p>2. 本年度預算數之內容與上年度之比較如下：</p> <p>(1) 整體性治山防災計畫(第三期)總經費1,626,696千元，分4年辦理，106至108年度已編列8,404,696千元，本年度續編最後1年經費3,222,000千元，較上年度增列202,814千元。</p> <p>(2) 氣候變遷下大規模崩塌防減災計畫(第一期)總經費2,701,736千元，分4年辦理，106至108年度已編列1,946,736千元，本年度續編最後1年經費755,000千元，較上年度增列156,986千元。</p> <p>(3) 重劃區外緊急農路設施改善計畫(第三期)總經費4,797,813千元，分4年辦理，106至108年度已編列3,247,813千元，本年度續編最後1年經費1,550,000千元，較上年度增列267,313千元。</p> <p>仍照上年度預算數編列。</p>

參、附 屬 表

行政院農業委員會水土保持局
歲入項目說明提要表

中華民國109年度

單位：新臺幣千元

來源子目及 細目與編號	0451030300 賠償收入	-0451030301 -一般賠償收入	預算金額	20,500	承辦單位	各組室、各分局
----------------	--------------------	------------------------	------	--------	------	---------

歲 入 項 目 說 明

一、項目內容

廠商違約逾期完工之賠償收入。

二、法令依據

依據合約書等辦理。

金 額 及 說 明

款	項	目	節	名 稱	金 額	說 明
2				0400000000 罰款及賠償收入	20,500	
	158			0451030000 水土保持局	20,500	
		1		0451030300 賠償收入	20,500	
			1	0451030301 一般賠償收入	20,500	廠商違約逾期完工之賠償收入。

行政院農業委員會水土保持局
歲入項目說明提要表

中華民國109年度

單位：新臺幣千元

來源子目及 細目與編號	0551030100 行政規費收入	-0551030101 -審查費	預算金額	3,025	承辦單位	監測管理組
----------------	----------------------	---------------------	------	-------	------	-------

歲	入	項	目	說	明
---	---	---	---	---	---

一、項目內容

審核水土保持計畫、水土保持規劃書等收入。

二、法令依據

依水土保持法第14條之1及水土保持計畫審查收費標準規定辦理。

金 額				及 說 明		
款	項	目	節	名 稱	金 額	說 明
3	131	1		0500000000		
				規費收入	3,025	
				0551030000		
				水土保持局	3,025	
		1		0551030100		
				行政規費收入	3,025	
			1	0551030101		
				審查費	3,025	依據水土保持計畫審查收費標準規定，參照水土保持計畫(規劃書)面積核計審查費，預估受理審查12件，平均每件約252千元，計3,025千元。

行政院農業委員會水土保持局
歲入項目說明提要表

中華民國109年度

單位：新臺幣千元

來源子目及 細目與編號	0751030100 財產孳息	-0751030101 -利息收入	預算金額	5	承辦單位	秘書室、各分局
----------------	--------------------	----------------------	------	---	------	---------

歲 入 項 目 說 明

一、項目內容

專戶存款之利息收入。

二、法令依據

依國庫法第11條規定辦理。

金 額				及 說 明		
款	項	目	節	名 稱	金 額	說 明
4	174	1		0700000000	5	
				財產收入		
				0751030000		
				水土保持局		
				0751030100	5	
			財產孳息			
		1		0751030101	5	專戶存款之利息收入。
			利息收入			

行政院農業委員會水土保持局
歲入項目說明提要表

中華民國109年度

單位：新臺幣千元

來源子目及 細目與編號	0751030500 廢舊物資售價	預算金額	375	承辦單位	秘書室、各分局
----------------	----------------------	------	-----	------	---------

歲 入 項 目 說 明

一、項目內容

出售報廢財產及廢舊物品等收入。

二、法令依據

依國庫法第11條規定辦理。

金 額				及 說 明		
款	項	目	節	名 稱	金 額	說 明
4	174			0700000000	375	出售報廢財產及廢舊物品等收入。
				財產收入		
				0751030000		
				水土保持局		
		2		0751030500	375	
				廢舊物資售價		

行政院農業委員會水土保持局
歲入項目說明提要表

中華民國109年度

單位：新臺幣千元

來源子目及 細目與編號	1251030200 雜項收入	-1251030201 -收回以前年度歲 出	預算金額	2,600	承辦單位	各組室、各分局
----------------	--------------------	------------------------------	------	-------	------	---------

歲 入 項 目 說 明

一、項目內容 收回以前年度計畫贖餘款。	二、法令依據 依國庫法第11條規定辦理。
------------------------	-------------------------

金 額 及 說 明

款	項	目	節	名 稱	金 額	說 明
7	173	1	1	1200000000 其他收入	2,600	
				1251030000 水土保持局	2,600	
				1251030200 雜項收入	2,600	
				1251030201 收回以前年度歲出	2,600	收回以前年度計畫贖餘款。

行政院農業委員會水土保持局
歲入項目說明提要表

中華民國109年度

單位：新臺幣千元

來源子目及 細目與編號	1251030200 雜項收入	-1251030210 -其他雜項收入	預算金額	5,800	承辦單位	各組室、各分局
----------------	--------------------	------------------------	------	-------	------	---------

歲	入	項	目	說	明
---	---	---	---	---	---

一、項目內容

逾期末領回之履約保證金繳庫收入、出售招標文件工本費、借用宿舍員工自薪資扣回繳庫數及宿舍管理費、場地清潔費等收入。

二、法令依據

1. 依國庫法第11條規定辦理。
2. 依全國軍公教員工待遇支給要點第4點規定辦理。
3. 依行政院人事行政局100年6月28日局授住字第1000301726號函規定辦理。

金	額	及	說	明
---	---	---	---	---

款	項	目	節	名 稱	金 額	說 明
7	173	1		1200000000 其他收入	5,800	
				1251030000 水土保持局	5,800	
			1	1251030200 雜項收入	5,800	
			2	1251030210 其他雜項收入	5,800	1. 逾期末領回之履約保證金繳庫收入及其他預算外收入等3,100千元。 2. 出售招標文件工本費等收入2,000千元。 3. 借用宿舍員工自薪資扣回繳庫數及宿舍管理費等收入200千元。 4. 場地清潔費500千元。

行政院農業委員會水土保持局
歲出計畫提要及分支計畫概況表

經資門併計

中華民國109年度

單位：新臺幣千元

工作計畫名稱及編號	5251031000 水土保持試驗研究	預算金額	30,457
-----------	---------------------	------	--------

計畫內容：

- 綜整臺灣現有地表振動觀測站，在考量測站密度與包圍程度下，規劃1至2處集水區，進行集水區尺度土砂運動地表振動訊號觀測。收集與觀測集水區內無降雨、無地震時之環境噪訊，分析非災害期間地表振動訊號及收集與觀測豪雨期間，觀測集水區內地表振動訊號，分析各類型土砂運動之地表振動訊號自動辨識指標，並建立觀測集水區內各類型坡地土砂運動事件之地動訊號辨識模型，用以分析集水區尺度土砂災害發生之降雨門檻。
- 依據先前成果持續應用土石流觀測影像與地聲監測資料進行研究，並針對可應用的方向分別建立分析方法及搭配土石流觀測站之監測資料比較分析。由於國內外皆缺乏土石流影像的分析研究，因此將重新檢視現有的影像流速計算方法，如：PIV、PTV、光流法等，並發展適用於土石流影像的表面流速演算方式。
- 持續應用人工智慧技術發展坡地崩塌風險評估模式，推展自適性坡地崩塌評估方法，利用多筆歷史崩塌事件，以及重點聚落所在流域，結合人工智慧技術，讓崩塌潛勢及風險評估可以依地區及環境及外在影響因子，自行調適最佳參數，而提昇評估模式準確度，用於崩塌災害警戒管理。
- 持續土石流致災潛勢資料更新與資料庫標準格式化，並運用先進觀測儀器提昇土砂觀測技術與即時資訊傳輸功能。
- 強化土砂災害整合性資訊平臺及加值分析應用，開發展示平臺相容性及行動查詢功能，建立災害現地調查即時查詢及收集災情管理。

預期成果：

- 利用計算觀測網中各測站於無降雨、無地震時之地表振動訊號範圍值，了解測站於非災害期間之背景噪訊與各測站各類型土砂運動之地表振動訊號自動辨識指標，並提出最適合觀測集水區之地表振動訊號的分類模型，建立土砂災害地動訊號的判斷流程及觀測集水區之土砂災害發生之降雨門檻。
- 強化觀測站於防汛期間蒐集之土石流潛勢溪流等現場觀測資料，同時可提供各級防災單位決策參考，以提昇土石流防災應變能力及災情警戒通報效率。
- 藉由坡地崩塌風險評估模式之持續研究，提高崩場地點及規模之評估準確性，強化防災單位未來進行研究區域內坡地崩塌警戒等防災效能，並可應用於廣域範圍下之崩塌警戒值參考，及後續速報資料的更新，隨時進行警戒值修正以及調整，將速報資料之價值發揮至極大，最後配合自適性及人工智慧技術，透過科學系統分析之概念建立一套全國可用之崩塌災害預警與警戒之管理模式。
- 藉由先進量測儀器和高效率傳輸系統，即時追蹤掌握現地土石流發生動態等資料；巨量觀測資料透過標準格式於資訊供應平臺，提供各相關單位進行加值分析及相關研究；整合現場即時資訊於土石流防災應變系統，提供各級防災單位決策參考。
- 擴充多尺度（衛星影像、航空照片及無人載具空拍影像等）空間資訊整合資料庫，以提供相關防災單位災後緊急應變空間圖資應用及掌握災區土砂變異，提昇防災資訊分析能力。

分支計畫及用途別科目	金額	承辦單位	說明
01 坡地土砂災害警戒機制研究	4,537	土石流防災中心	本分支計畫係辦理坡地土砂災害警戒機制研究。其內容如下：
2000 業務費	87		1.業務費87千元。
2036 按日按件計資酬金	40		(1)聘請專家學者參加審查會議等出席費40千元。
2054 一般事務費	7		(2)辦理水土保持試驗研究所需雜支等7千元。
2072 國內旅費	40		(3)國內差旅費40千元。
4000 獎補助費	4,450		2.獎補助費4,450千元，係辦理集水區尺度坡地土砂運動之地表振動訊號監測研究、運用坡地土砂災害特徵資訊進階加值分析與應用、自適性坡地崩塌評估模式於崩塌災害警戒管理之研究等計畫。
4030 對特種基金之補助	4,450		
02 環境資源資料庫整合	25,920	土石流防災中心	本分支計畫係辦理土石流潛勢資料更新、提升土砂災害整合性資訊平臺建置及防災多時序影像整合分析及應用等。其中投注於原住民族地區經費8,000千元。其內容如下：
2000 業務費	25,920		1.依據行政院105年1月18日院臺科會字第1050
2036 按日按件計資酬金	300		
2039 委辦費	25,320		

行政院農業委員會水土保持局
歲出計畫提要及分支計畫概況表

經資門併計

中華民國109年度

單位：新臺幣千元

工作計畫名稱及編號	5251031000 水土保持試驗研究	預算金額	30,457
分支計畫及用途別科目	金額	承辦單位	說明
2054 一般事務費	300		<p>000364號函及107年5月14日院臺科會字第1070013102號函核定「服務型智慧政府推動計畫-第五階段電子化政府計畫」之環境資源資料庫整合計畫辦理，計畫總經費73,974千元，執行期間106至109年，本年度續編最後1年經費25,920千元，以前年度法定預算數48,054千元。</p> <p>2.業務費25,920千元。</p> <p>(1)聘請專家學者參加審查會議等出席費300千元。</p> <p>(2)委託辦理山坡地防災多時序影像整合分析與應用及土砂災害空間資訊建置分析、土砂災害調查整合性資訊及土石流防災應變決策資訊平臺效能提升等計畫25,320千元。</p> <p>(3)辦理環境資源資料庫整合所需雜支等300千元。</p>

行政院農業委員會水土保持局 歲出計畫提要及分支計畫概況表

經資門併計

中華民國109年度

單位：新臺幣千元

工作計畫名稱及編號	5651030100 一般行政	預算金額	600,038
-----------	-----------------	------	---------

計畫內容：

支應本局暨所屬分局用人費、各項事務費用、稅金、油料、保險、房屋修繕、車輛維護、房屋建築及設備、機械設備、資訊軟硬體設備、雜項設備等。

預期成果：

基本行政工作維持，提高行政效率。

分支計畫及用途別科目	金額	承辦單位	說明
01 人員維持	560,092	人事室、各分局	職員424人、技工33人、駕駛10人、工友21人、聘用1人及約僱人員20人，合計509人，共需人事費如列數(含軍人待遇850千元)。
1000 人事費	560,092		
1015 法定編制人員待遇	338,165		
1020 約聘僱人員待遇	8,940		
1025 技工及工友待遇	28,477		
1030 獎金	86,325		
1035 其他給與	8,224		
1040 加班值班費	20,537		
1050 退休離職儲金	32,634		
1055 保險	36,790		
02 基本行政工作維持	39,946	秘書室、各分局	本分支計畫係行政單位辦理特定業務所需經費。其內容如下： 1.業務費34,547千元。 (1)員工教育訓練費705千元。 (2)水電費2,680千元。 (3)文件寄送郵資、電話及數據網路通訊費等3,205千元。 (4)資訊軟硬體設備保養、維修費用等3,700千元。 (5)舉辦各項宣導活動、研討會所需場地、器材、車輛租用等165千元。 (6)公務車輛牌照稅、燃料使用費及各項規費等1,120千元。 (7)業務活動及公務車輛保險費等321千元。 (8)遴用臨時人員協助資料整理等3,155千元。 (9)辦理環境教育、性別主流化、廉政倫理、個人資料保護及其他政策性等訓練課程講座鐘點費及聘請專家學者稿費、出席費等265千元。 (10)參加學術團體會員所需會費等95千元。 (11)購置紙張、文具用品、碳粉、光碟片、電腦耗材及油料等3,558千元。
2000 業務費	34,547		
2003 教育訓練費	705		
2006 水電費	2,680		
2009 通訊費	3,205		
2018 資訊服務費	3,700		
2021 其他業務租金	165		
2024 稅捐及規費	1,120		
2027 保險費	321		
2033 臨時人員酬金	3,155		
2036 按日按件計資酬金	265		
2045 國內組織會費	95		
2051 物品	3,558		
2054 一般事務費	7,347		
2063 房屋建築養護費	2,684		
2066 車輛及辦公器具養護費	1,085		
2069 設施及機械設備養護費	1,260		
2072 國內旅費	2,554		
2081 運費	166		

**行政院農業委員會水土保持局
歲出計畫提要及分支計畫概況表**

經資門併計

中華民國109年度

單位：新臺幣千元

工作計畫名稱及編號	5651030100 一般行政	預算金額	600,038
分支計畫及用途別科目	金額	承辦單位	說 明
2093 特別費	482		(12)印刷、環境佈置、清潔、保全、員工文康活動、健康檢查、雜支等7,237千元及員工協助方案110千元。
3000 設備及投資	4,649		(13)辦公廳舍等修繕費2,684千元。
3010 房屋建築及設備費	2,165		(14)公務車輛及辦公器具之保養、維修費等1,085千元。
3020 機械設備費	300		(15)公共設施及各項機電設備之保養、維修費等1,260千元。
3030 資訊軟硬體設備費	484		(16)國內差旅費2,554千元。
3035 雜項設備費	1,700		(17)運送各項器材、工具、廢棄物等費用166千元。
4000 獎補助費	750		(18)特別費：局長1人158千元，分局長6人324千元，合計482千元。
4085 獎勵及慰問	750		2.設備及投資4,649千元。 (1)辦理辦公廳舍防颱補強、空間重整、管線重配、廁所整建等經費2,165千元。 (2)購置電信電視廣播設備、多功能事務機、電動打孔機等300千元。 (3)購置電腦軟、硬體及周邊設備等484千元。 (4)購置辦公室檔案櫃、冷氣機、掃描器、電源供應器及零星設備等1,700千元。 3.獎補助費750千元，係退休(職)人員三節慰問金。

行政院農業委員會水土保持局 歲出計畫提要及分支計畫概況表

經費門併計

中華民國109年度

單位：新臺幣千元

工作計畫名稱及編號	5651031000 水土保持發展	預算金額	5,527,000
-----------	-------------------	------	-----------

計畫內容：

1. 辦理集水區土砂災害防治。
2. 辦理集水區綜合規劃與管理。
3. 辦理野溪清疏。
4. 辦理區域性水土資源保育。
5. 辦理特定水土保持區保育治理。
6. 辦理水庫集水區保育。
7. 辦理水土資源保蓄設施。
8. 辦理國有非公用山坡地水土保持處理與維護。
9. 辦理特定水土保持區之劃設。
10. 辦理水土保持管理。
11. 辦理山坡地環境資源調查。
12. 辦理水土保持教育宣導。
13. 辦理土石流監測及警戒。
14. 辦理山坡地防災整備及應變。
15. 辦理大規模崩塌區處理改善工程。
16. 辦理大規模土砂災害區治理成效評估。
17. 辦理大規模土砂災害區資源保育調查。
18. 辦理大規模土砂災害區水土保持管理研析。
19. 辦理大規模土砂災害區防減災資訊推廣交流。
20. 辦理大規模崩塌危機應變能力強化。
21. 辦理大規模土砂災害區智慧防災體系建立。
22. 辦理重劃區外緊急農路設施改善。

預期成果：

1. 辦理集水區土砂災害防治、治山防災工程維護、水庫集水區小型減災工程、水土環境調查，減少土石流災害發生，以保護人民生命財產安全，並維護自然環境生態。
2. 辦理集水區整體調查規劃，透過實測資料系統化檢視及監測集水區水砂環境，擬定具代表性的評估指標進行治理成效檢討。
3. 辦理野溪淤積現況整體調查規劃、清疏整體效益評估、重點集水區及土砂災害區復建等各項調查規劃，以作為計畫推動之參據。
4. 辦理區域性水土資源保育，減少區域性土壤沖蝕，加強農塘優化活化，促進山坡地永續利用厚植國土資源。
5. 為劃定坡地災害潛勢區之特定水土保持區進行分期分年規劃治理，有效防範災害發生。
6. 針對水庫集水區亟需水土保持處理與維護之地區，依災源區、集水區等辦理特定水土保持區之調查評估、劃設及保育治理工作，以加強治理及管理措施。
7. 為保蓄坡地水土資源，補助農民辦理蓄水池、坡地排水設施及植生等農地水土保持及附屬設備，提高坡地農地之地力。
8. 配合國有財產署國有非公用山坡地須實施水土保持處理與維護，減少因颱風豪雨造成土砂災害，以保護人民生命財產安全。
9. 針對亟需水土保持處理與維護之地區，依災源區、集水區等辦理特定水土保持區之調查評估、劃設及保育治理工作，以加強治理及管理措施。
10. 辦理水土保持監督管理，落實山坡地管理工作，促進山坡地之合法利用，達到生態保育及國土保安，加強水土保持計畫審核監督管理及山坡地違規查報取締工作，以達防減災之成效。
11. 辦理山坡地範圍檢討工作，辦理全臺山坡地環境現況調查、造林檢測工作等，減少超限利用所造成之災害，導正山坡地合理利用。
12. 利用電子、電視、報紙雜誌平面、廣播等媒體、社區水土保持宣導活動、水土保持戶外教學等方式，密集宣導有關水土保持、環境教育及坡地防災等。
13. 持續配合中央地質調查所針對全國調查之潛在大规模崩塌地區，辦理崩塌潛勢、影響範圍、監測系統及疏散避難等規劃評估工作，以建立大规模崩塌預警與避難初步模式，有效降低災難發生風險。
14. 為持續達成防災重於救災目標，提升土石流監測及預報精度，持續辦理坡地防災技術研發、強化土石流監測與預警系統、掌握土石災害潛勢地區，以增加複合型坡地災害因應能力。
15. 針對大规模崩塌潛勢區或大规模崩塌災害已有具體規劃成果，或非常明確且持續發生中之地區，進行抑止、坡面保護、植生、排水、防砂等相關工程，以降低災害發生之危害程度。
16. 辦理土砂災害區量體收支盤查，檢討可能遭受之衝擊及影響，同時辦理崩塌地處理調查規劃，擬定治理對策，配合防砂設施防護能力精進檢討，以有效提升治理效能，降低集水區整體土砂災害。
17. 辦理大规模土砂災害區之水土資源之氣候變遷調適，包括坡地植生、土壤沖蝕、滯洪空間及農塘等，以建立水土資源合理運用模式以及資源永續經營管理，達

**行政院農業委員會水土保持局
歲出計畫提要及分支計畫概況表**

經資門併計

中華民國109年度

單位：新臺幣千元

工作計畫名稱及編號	5651031000 水土保持發展	預算金額	5,527,000
-----------	-------------------	------	-----------

- 到保水蓄土的效果。
18. 辦理特定水土保持區治理後之植生被覆狀況及崩塌地消長情形，經由滾動式之調查與檢討，以突破傳統上特定水土保持區之管理、治理的思維，擬定相關檢討策略，以分析特定水土保持區之治理成效及未來改進建議，作為推動後續廢止計畫之執行參考。建置水土保持計畫永久性設施管理、效益模式之研究及系統維護，依現行水土保持法規定辦理以私有土地為例實施水土保持理與維護地區徵收補償機制之研究。
 19. 透過整體計畫資源整合運用，可提升防減災決策管理，同時將已完成之調適成果進行教育推廣與普及化，提升公民參與管道及地方防減災教育訓練，並透過國際交流及新南向政策，擴展雙邊合作。
 20. 辦理大規模崩塌潛勢區劃設、防護能力盤查、危險度定義評估，並訂定災害警戒基準與發布模式機制，規劃與制定危機應變與調適手段，建立危機及風險管理機制，以達傷亡人員及財產之損失降低。
 21. 辦理氣候變遷下大規模崩塌潛勢區保全對象可能受到衝擊與脆弱度評估，進而完成災害潛勢區風險地圖與進行避難疏散演練，並建立即時防救災通報系統及智慧迴避技術，以提高保全對象面對災害的應變時間與能力。
 22. 辦理重劃區外農路改善、加強水土保持設施、維持邊坡穩定及路面排水設施改善，以維路基的完整與暢通。

分支計畫及用途別科目	金額	承辦單位	說明
01 整體性治山防災	3,222,000	各組室、各分局	本分支計畫係辦理加速山坡地土砂災害緊急處理、治山防災、水庫集水區保育、國有非公用山坡地水土保持處理與維護、土砂災害防治及清疏、山坡地環境生態、土石流監測及預報、水土保持監測與管理、區域性水土資源保育、特定水土保持區保育治理及水土保持教育宣導。其中投注於原住民族地區經費425,000千元。其內容如下：
1000 人事費	1,500		1. 依據行政院105年3月31日院臺農字第1050007953號函核定之「整體性治山防災計畫(第三期)」辦理，計畫總經費11,626,696千元，執行期間106至109年，本年度續編最後1年經費3,222,000千元，以前年度法定預算數8,404,696千元。
1040 加班值班費	1,500		2. 人事費1,500千元，係辦理土石流災害緊急應變小組值班人員超時加班費。
2000 業務費	491,271		3. 業務費491,271千元。
2003 教育訓練費	2,120		(1) 員工教育訓練費2,120千元。
2006 水電費	1,450		(2) 水電費1,450千元。
2009 通訊費	9,335		
2018 資訊服務費	29,570		
2021 其他業務租金	805		
2024 稅捐及規費	630		
2027 保險費	2,150		
2033 臨時人員酬金	19,525		
2036 按日按件計資酬金	7,538		
2039 委辦費	358,396		
2045 國內組織會費	180		
2051 物品	7,529		

行政院農業委員會水土保持局
歲出計畫提要及分支計畫概況表

經資門併計

中華民國109年度

單位：新臺幣千元

工作計畫名稱及編號		預算金額	
5651031000 水土保持發展		5,527,000	
分支計畫及用途別科目	金額	承辦單位	說明
2054 一般事務費	24,257		(3)文件寄送郵資、電話及數據網路通訊費等9,335千元。
2063 房屋建築養護費	1,796		(4)資訊軟硬體設備保養、維修費等29,570千元。
2066 車輛及辦公器具養護費	590		(5)舉辦各項宣導活動、研討會場地、器材、車輛租用等805千元。
2069 設施及機械設備養護費	1,480		(6)公務車輛牌照稅、燃料使用費及各項規費等630千元。
2072 國內旅費	23,323		(7)業務活動及公務車輛保險費等2,150千元。
2075 大陸地區旅費	186		(8)辦理計畫相關業務所遴用臨時人員及颱風豪雨期間重機械待命等勞務服務費19,525千元。
2078 國外旅費	411		(9)聘請專家學者講座鐘點費、稿費、出席費等7,538千元。
3000 設備及投資	2,516,680		(10)委託辦理水土保持局各分局轄區工程品質委託抽驗、水土保持設施延壽對策探討及研擬、水庫集水區土砂環境檢查評估及料源分析、集水區土砂收支管理、治山防災系統維護擴充及行銷、工程品質強化與提升、集水區土砂環境檢查與治理成效追蹤、重點集水區調查規劃、推動特定水土保持區劃定及特定水土保持區劃定歷程查詢系統更新及維護、山坡地範圍劃定與檢討、土地可利用限度查定圖資更新及相關系統維運擴充、山坡地土地可利用限度查定異議複查及推動特定水土持區劃定、運用衛星進行山坡地變異監測、山坡地保育利用管理工作績效考核、山坡地管理資訊系統功能更新及維運、加強山坡地水土保持監督與管理及教育訓練、推動全國山坡地水土保持管理、水土保持教育訓練及推廣、媒體宣導集中採購、戶外教室維護管理及水土保持志(義)工培訓、水土保持科普教育及出版品、水土保持計畫成果發表及新南向行銷拓展合作、坡地土砂災害潛勢資料整備、土石流防災疏散避
3015 公共建設及設施費	2,497,120		
3020 機械設備費	500		
3025 運輸設備費	1,400		
3030 資訊軟硬體設備費	11,760		
3035 雜項設備費	5,900		
4000 獎補助費	212,549		
4005 對直轄市政府之補助	25,370		
4010 對臺灣省各縣市之補助	64,376		
4015 對福建省各縣之補助	300		
4025 政府機關間之補助	4,738		
4030 對特種基金之補助	38,668		
4040 對國內團體之捐助	23,763		
4090 其他補助及捐助	55,334		

行政院農業委員會水土保持局
歲出計畫提要及分支計畫概況表

經資門併計

中華民國109年度

單位：新臺幣千元

工作計畫名稱及編號	5651031000 水土保持發展	預算金額	5,527,000
分支計畫及用途別科目	金額	承辦單位	說明
			<p>難作業管理、土石流潛勢溪流調查評估與資料更新、土石流觀測網絡整合發展、強化坡地土砂監測與土石流警戒、強化各分局土石流防災整備與緊急應變效能、完備土石流防災整備與應變等計畫358,396千元。</p> <p>(11)參加學術團體會員所需會費等180千元。</p> <p>(12)購置紙張、文具用品、碳粉、光碟片、電腦耗材及油料等7,529千元。</p> <p>(13)摺頁資料印刷、共同採購及自行規劃廣宣費用、環境佈置、植生維護管理、清潔、保全及雜支等24,257千元。</p> <p>(14)辦公廳舍及各項建築房舍等修繕費1,796千元。</p> <p>(15)公務車輛及辦公器具之保養、維修費等590千元。</p> <p>(16)公共設施及各項機電設備之保養、維修費等1,480千元。</p> <p>(17)國內差旅費23,323千元。</p> <p>(18)赴大陸地區出席2020海峽兩岸水土保持研討會旅費186千元。</p> <p>(19)赴國外參加INTERPRAEVENT 2020國際天然災害防治年會、簽訂土壤沖蝕與防治第二階段計畫討論會議及技術交流、亞洲(含大洋洲)地球科學年會等旅費411千元。</p> <p>4.設備及投資2,516,680千元。其中公共建設及設施費中包含數件細項工程，因件數及金額未確定，爰工程管理費按公共建設及設施費2,497,120千元，依「中央政府各機關工程管理費支用要點」規定暫以2.45%估算，計61,179千元，並配合工程結算總價覈實於得提列數額內執行。</p> <p>(1)辦理土砂災害防治1,826,870千元。</p> <p>(2)辦理水庫集水區保育20,000千元。</p> <p>(3)辦理區域性水土資源保育、國有非公用山坡地水土保持處理與維護等490,000千元。</p>

行政院農業委員會水土保持局
歲出計畫提要及分支計畫概況表

經資門併計

中華民國109年度

單位：新臺幣千元

工作計畫名稱及編號	5651031000 水土保持發展	預算金額	5,527,000
分支計畫及用途別科目	金額	承辦單位	說明
			<p>元。</p> <p>(4)辦理特定水土保持區保育治理等120,000千元。</p> <p>(5)水土保持戶外教室既有設施改善等經費40,250千元。</p> <p>(6)購置機械工程工具及測試儀器500千元。</p> <p>(7)汰換土石流防災與應變、山坡地集水區治理、救災、搶修工程所需9人座小客車1輛1,400千元。</p> <p>(8)購置電腦軟硬體及周邊設備等11,760千元。</p> <p>(9)購置水土保持戶外教室視聽設備、衛星定位儀、電子測距儀、監測攝影機及相機等零星設備5,900千元。</p> <p>5.獎補助費212,549千元。</p> <p>(1)補助各直轄市及縣(市)政府辦理特定水土保持區劃定、廢止、研提長期水土保持計畫及監測計畫相關工作21,966千元。</p> <p>(2)補助山坡地保育利用管理績優之各直轄市及縣(市)政府9,400千元。</p> <p>(3)補助各直轄市及縣(市)政府辦理水土保持戶外教室與教學園區經營管理及宣導活動等9,680千元。</p> <p>(4)補助各直轄市及縣(市)政府辦理山坡地土地可利用限度查定、超限利用地調查及造林撫育檢測等2,000千元。</p> <p>(5)補助各直轄市及縣(市)政府辦理強化土石流應變能力、土石流防災宣導、演練及充實土石流防災疏散避難處所設施等47,000千元。</p> <p>(6)補助中央機關辦理水土保持戶外教室經營管理及水土保持宣導等4,738千元。</p> <p>(7)補助大專院校辦理水土保持及土石流防災科技調查、運用宣導推廣等38,668千元。</p> <p>(8)補助民間團體辦理水土保持教育訓練及</p>

行政院農業委員會水土保持局
歲出計畫提要及分支計畫概況表
中華民國109年度

經資門併計

單位：新臺幣千元

工作計畫名稱及編號		5651031000 水土保持發展		預算金額	5,527,000
分支計畫及用途別科目	金額	承辦單位	說明		
			宣導、土石流防災宣導及防災技術國際交流與推廣等23,763千元。		
			(9)補助農民、農業企業機構辦理農地水土保持處理與維護等55,334千元。		
02 氣候變遷下大規模崩塌防減災	755,000	各組室、各分局	本分支計畫係辦理氣候變遷下大規模崩塌防減災。其中投注於原住民族地區經費80,000千元，其內容如下：		
2000 業務費	369,021		1.依據行政院105年1月13日院臺忠字第1050000528號函核定之「氣候變遷下大規模崩塌防減災計畫(第一期)」辦理，計畫總經費2,701,736千元，執行期間106至109年，本年度續編最後1年經費755,000千元，以前年度法定預算數1,946,736千元。		
2003 教育訓練費	1,086		2.業務費369,021千元。		
2006 水電費	254		(1)員工教育訓練費1,086千元。		
2009 通訊費	7,174		(2)水電費254千元。		
2018 資訊服務費	14,380		(3)文件寄送郵資、電話及數據網路通訊費等7,174千元。		
2021 其他業務租金	335		(4)資訊軟硬體設備保養、維修費等14,380千元。		
2024 稅捐及規費	306		(5)舉辦各項宣導活動、研討會場地、器材、車輛租用等335千元。		
2027 保險費	828		(6)公務車輛牌照稅、燃料使用費及各項規費等306千元。		
2033 臨時人員酬金	7,280		(7)業務活動及公務車輛保險費等828千元。		
2036 按日按件計資酬金	3,241		(8)辦理計畫相關業務所遴用臨時人員之勞務服務費7,280千元。		
2039 委辦費	312,500		(9)聘請專家學者講座鐘點費、稿費、出席費等3,241千元。		
2045 國內組織會費	160		(10)委託辦理土砂災害區量體盤查及分析、環境友善制度管理及檢核成效評估、治山防災構造物安全性監測、大規模崩塌處理調查規劃、氣候變遷大規模防減災計畫成效評估、坡地植生特性、土壤資源、土石資源盤查、坡地滯洪及保水空間調查、坡地滯洪及保水空間之影響改善與土石資源利用評估、坡地植生保水、土壤沖蝕盤查、大規模崩塌特定水土		
2051 物品	3,882				
2054 一般事務費	7,073				
2063 房屋建築養護費	1,005				
2066 車輛及辦公器具養護費	291				
2069 設施及機械設備養護費	1,005				
2072 國內旅費	8,221				
3000 設備及投資	385,979				
3015 公共建設及設施費	383,000				
3020 機械設備費	200				
3030 資訊軟硬體設備費	1,379				
3035 雜項設備費	1,400				

行政院農業委員會水土保持局
歲出計畫提要及分支計畫概況表

經資門併計

中華民國109年度

單位：新臺幣千元

工作計畫名稱及編號		預算金額	
5651031000 水土保持發展		5,527,000	
分支計畫及用途別科目	金額	承辦單位	說明
			<p>保持區調查規劃、6縣市山坡地土地利用型態調查、水土保持計畫永久設施管理、效益模式之研究及系統維護、實施水土保持之處理與維護地區徵收補償機制之研究、防減災資訊整合服務管理暨共享平臺建置、防減災圖資購置、資料倉儲及展示平臺整合服務、防減災資通訊設備規劃建置及整合服務、技術研究發展及策略規劃、國土復育促進地區對水土保持業務影響評估、科技研究成果發表及推廣、教育推廣普及化、公民參與機制及交流規劃、大規模崩塌影響範圍劃設方法擬定與劃設、大規模崩塌區風險評估、大規模崩塌高潛勢區觀測系統建置、大規模崩塌應變能力之強化、極端氣候坡地災害衝擊評估、健全坡地災害智慧迴避技術及風險管理機制、發展智慧防災決策支援系統、智慧防災農村建構與推廣等計畫312,500千元。</p> <p>(11)參加學術團體會員所需會費等160千元。</p> <p>(12)購置紙張、文具用品、碳粉、光碟片、電腦耗材及油料等3,882千元。</p> <p>(13)摺頁資料印刷、共同採購及自行規劃廣宣費用、環境佈置、植生維護管理、清潔、保全及雜支等7,073千元。</p> <p>(14)辦公廳舍及各項建築房舍等修繕費1,005千元。</p> <p>(15)公務車輛及辦公器具之保養、維修費等291千元。</p> <p>(16)公共設施及各項機電設備之保養、維修費等1,005千元。</p> <p>(17)國內差旅費8,221千元。</p> <p>3.設備及投資385,979千元。其中公共建設及設施費中包含數件細項工程，因件數及金額未確定，爰工程管理費按公共建設及設施費383,000千元，依「中央政府各機關工程管理費支用要點」規定暫以2.45%估算，計9,3</p>

行政院農業委員會水土保持局
歲出計畫提要及分支計畫概況表

經資門併計

中華民國109年度

單位：新臺幣千元

工作計畫名稱及編號		5651031000 水土保持發展		預算金額	5,527,000
分支計畫及用途別科目		金額	承辦單位	說 明	
03 重劃區外緊急農路設施改善		1,550,000	保育治理組、各分局	84千元，並配合工程結算總價覈實於得提列數額內執行。 (1)辦理大規模崩塌處理改善工程等383,000千元。 (2)購置機械工程工具及測試儀器等200千元。 (3)購置電腦軟硬體及周邊設備1,379千元。 (4)購置視聽設備、衛星定位儀、電子測距儀、監測攝影機及相機等零星設備1,400千元。	
2000 業務費		20,000		本分支計畫係辦理重劃區外緊急農路設施改善工程。其中投注於原住民族地區經費140,000千元，其內容如下：	
2039 委辦費		20,000		1. 依據行政院105年12月13日院臺農字第1050041129號函及108年4月15日院臺農字第1080010971號函核定之「重劃區外緊急農路設施改善計畫(第三期)」辦理，計畫總經費4,797,813千元，執行期間106至109年，本年度續編最後1年經費1,550,000千元，以前年度法定預算數3,247,813千元。	
3000 設備及投資		1,530,000		2. 業務費20,000千元，係委託辦理防災維生通道盤點調查。	
3015 公共建設及設施費		1,530,000		3. 設備及投資1,530,000千元，係辦理重劃區外路面路基排水改善、邊坡穩定設施改善、植生復育及附屬安全設施改善等農路設施改善工程。公共建設及設施費中包含數件細項工程，因件數及金額未確定，爰工程管理費按公共建設及設施費1,530,000千元，依「中央政府各機關工程管理費支用要點」規定暫以2.45%估算，計37,485千元，並配合工程結算總價覈實於得提列數額內執行。	

行政院農業委員會水土保持局
歲出計畫提要及分支計畫概況表

中華民國109年度

單位：新臺幣千元

工作計畫名稱及編號	5651039800 第一預備金	預算金額	200
-----------	------------------	------	-----

計畫內容：
依實際需要申請動支。

預期成果：
適時解決需要。

分支計畫及用途別科目	金額	承辦單位	說	明
01 第一預備金	200	各組室、各分局		
6000 預備金	200			
6005 第一預備金	200			

**行政院農業委員會水土保持局
各項費用彙計表**

中華民國109年度

單位：新臺幣千元

工作計畫名稱及編號 第一、二級用途別 科目名稱及編號	5651030100 一般行政	5251031000 水土保持試驗 研究	5651031000 水土保持發展	5651039800 第一預備金		合 計
合 計	600,038	30,457	5,527,000	200		6,157,695
1000 人事費	560,092	-	1,500	-		561,592
1015 法定編制人員待遇	338,165	-	-	-		338,165
1020 約聘僱人員待遇	8,940	-	-	-		8,940
1025 技工及工友待遇	28,477	-	-	-		28,477
1030 獎金	86,325	-	-	-		86,325
1035 其他給與	8,224	-	-	-		8,224
1040 加班值班費	20,537	-	1,500	-		22,037
1050 退休離職儲金	32,634	-	-	-		32,634
1055 保險	36,790	-	-	-		36,790
2000 業務費	34,547	26,007	880,292	-		940,846
2003 教育訓練費	705	-	3,206	-		3,911
2006 水電費	2,680	-	1,704	-		4,384
2009 通訊費	3,205	-	16,509	-		19,714
2018 資訊服務費	3,700	-	43,950	-		47,650
2021 其他業務租金	165	-	1,140	-		1,305
2024 稅捐及規費	1,120	-	936	-		2,056
2027 保險費	321	-	2,978	-		3,299
2033 臨時人員酬金	3,155	-	26,805	-		29,960
2036 按日按件計資酬金	265	340	10,779	-		11,384
2039 委辦費	-	25,320	690,896	-		716,216
2045 國內組織會費	95	-	340	-		435
2051 物品	3,558	-	11,411	-		14,969
2054 一般事務費	7,347	307	31,330	-		38,984
2063 房屋建築養護費	2,684	-	2,801	-		5,485
2066 車輛及辦公器具養護費	1,085	-	881	-		1,966
2069 設施及機械設備養護費	1,260	-	2,485	-		3,745
2072 國內旅費	2,554	40	31,544	-		34,138
2075 大陸地區旅費	-	-	186	-		186
2078 國外旅費	-	-	411	-		411
2081 運費	166	-	-	-		166

行政院農業委員會水土保持局
各項費用彙計表

中華民國109年度

單位：新臺幣千元

工作計畫名稱及編號 第一、二級用途別 科目名稱及編號	5651030100 一般行政	5251031000 水土保持試驗 研究	5651031000 水土保持發展	5651039800 第一預備金	合 計
2093 特別費	482	-	-	-	482
3000 設備及投資	4,649	-	4,432,659	-	4,437,308
3010 房屋建築及設備費	2,165	-	-	-	2,165
3015 公共建設及設施費	-	-	4,410,120	-	4,410,120
3020 機械設備費	300	-	700	-	1,000
3025 運輸設備費	-	-	1,400	-	1,400
3030 資訊軟硬體設備費	484	-	13,139	-	13,623
3035 雜項設備費	1,700	-	7,300	-	9,000
4000 獎補助費	750	4,450	212,549	-	217,749
4005 對直轄市政府之補助	-	-	25,370	-	25,370
4010 對臺灣省各縣市之補助	-	-	64,376	-	64,376
4015 對福建省各縣之補助	-	-	300	-	300
4025 政府機關間之補助	-	-	4,738	-	4,738
4030 對特種基金之補助	-	4,450	38,668	-	43,118
4040 對國內團體之捐助	-	-	23,763	-	23,763
4085 獎勵及慰問	750	-	-	-	750
4090 其他補助及捐助	-	-	55,334	-	55,334
6000 預備金	-	-	-	200	200
6005 第一預備金	-	-	-	200	200

行政院農業委員
歲出一級用途
中華民國

科 目				經 常 支				
款	項	目	節	名 稱	人 事 費	業 務 費	獎 補 助 費	債 務 費
18	3	1		農業委員會主管				
				水土保持局	561,592	930,846	214,749	-
				科學支出	-	26,007	4,450	-
				水土保持試驗研究	-	26,007	4,450	-
				農業支出	561,592	904,839	210,299	-
			2	一般行政	560,092	34,547	750	-
			3	水土保持發展	1,500	870,292	209,549	-
			4	第一預備金	-	-	-	-

會水土保持局
別科目分析表

109年度

單位：新臺幣千元

出		資 本 支 出					合 計
預備金	小計	業務費	設備及投資	獎補助費	預備金	小計	
200	1,707,387	10,000	4,437,308	3,000	-	4,450,308	6,157,695
-	30,457	-	-	-	-	-	30,457
-	30,457	-	-	-	-	-	30,457
200	1,676,930	10,000	4,437,308	3,000	-	4,450,308	6,127,238
-	595,389	-	4,649	-	-	4,649	600,038
-	1,081,341	10,000	4,432,659	3,000	-	4,445,659	5,527,000
200	200	-	-	-	-	-	200

行政院農業委員
資本支出
中華民國

科 目				設 備				
款	項	目	節	名 稱 及 編 號	土 地	房屋建築及設備	公共建設及設施	機械設備
18	3			0051000000 農業委員會主管				
				0051030000 水土保持局	-	2,165	4,410,120	1,000
				5651030000 農 業 支 出	-	2,165	4,410,120	1,000
				5651030100 一般行政	-	2,165	-	300
				5651031000 水土保持發展	-	-	4,410,120	700

會水土保持局
分析表
109年度

單位：新臺幣千元

及		投			其他資本支出	合 計
運輸設備	資訊軟硬體設備	雜項設備	權 利	投 資		
1,400	13,623	9,000	-	-	13,000	4,450,308
1,400	13,623	9,000	-	-	13,000	4,450,308
-	484	1,700	-	-	-	4,649
1,400	13,139	7,300	-	-	13,000	4,445,659

行政院農業委員會水土保持局
人事費彙計表

中華民國109年度

單位：新臺幣千元

人 事 費 別	金 額	說 明
一、民意代表待遇	-	
二、政務人員待遇	-	
三、法定編制人員待遇	338,165	
四、約聘僱人員待遇	8,940	
五、技工及工友待遇	28,477	
六、獎金	86,325	
七、其他給與	8,224	
八、加班值班費	22,037	超時加班費8,419千元。
九、退休退職給付	-	
十、退休離職儲金	32,634	
十一、保險	36,790	
十二、調待準備	-	
合 計	561,592	

本頁空白

行政院農業委員
預算員額
中華民國

科 目				員 額 (單位：													
款	項	目	節 名 稱	職 員		警 察		法 警		駐 警		工 友		技 工		駕 駛	
				本年度	上年度	本年度	上年度	本年度	上年度	本年度	上年度	本年度	上年度	本年度	上年度	本年度	上年度
18			0051000000 農業委員會主管														
	3		0051030000 水土保持局	424	425	-	-	-	-	-	-	21	22	33	33	10	15
		2	5651030100 一般行政	424	425	-	-	-	-	-	-	21	22	33	33	10	15

會水土保持局
明細表
109年度

單位：新臺幣千元

人								年 需 經 費			說 明
聘 用		約 僱		駐外雇員		合 計		本 年 度	上 年 度	比 較	
本 年 度	上 年 度	本 年 度	上 年 度	本 年 度	上 年 度	本 年 度	上 年 度				
1	1	20	20	-	-	509	516	538,705	529,782	8,923	1. 本年度以非人事費進用之「臨時人員」支出，包括： (1) 「一般行政」計畫預計進用6人3,155千元。 (2) 「水土保持發展」計畫預計進用71人39,965千元(其中以工程管理費支應31人17,360千元)。 (3) 「水土保持發展」計畫，因應土石流防災重機械待命緊急作業方式：依重機械型式不同分別計價，全年度預算編列4,200千元，視實際需要機動性僱工。 2. 本年度以非人事費進用之「勞務承攬」支出，包括： (1) 「一般行政」計畫預計進用1人500千元。 (2) 「水土保持發展」計畫預計進用47人24,940千元。
1	1	20	20	-	-	509	516	538,705	529,782	8,923	

**行政院農業委員會水土保持局
公務車輛明細表**

中華民國109年度

單位：新臺幣千元

車輛數	車 輛 種 類	乘客人數 不含司機	購置 年月	汽缸總 排氣量 (立方公分)	油料費			養護費	其 他	備 註
					數量(公升)	單價(元)	金額			
1	現有車輛： 首長專用車	4	99.03	1,794	852 972	29.00 17.10	25 17	51	14	7318-ZK。 水保局，油氣 雙燃料車
1	1 1 人座大客車	10	89.11	5,900	2,280	29.00	66	51	94	WR-446。 水保局
1	小客貨兩用車	6	88.05	2,461	1,668	29.00	48	9	20	W9-3307。 花蓮分局(預 計於108年7月 汰換小客貨兩 用車)
1	小客貨兩用車	6	90.12	3,497	0	0.00	0	0	37	9J-6549。 花蓮分局(特 殊用途四輪傳 動車)
1	小客貨兩用車	4	94.12	2,967	1,668	29.00	48	51	25	4311-NJ。 臺北分局(特 殊用途四輪傳 動車)
1	小客貨兩用車	4	94.12	2,967	1,668	29.00	48	51	25	4312-NJ。 臺北分局(特 殊用途四輪傳 動車)
1	小客貨兩用車	4	94.12	2,967	1,668	29.00	48	51	25	4316-NJ。 臺中分局(特 殊用途四輪傳 動車)
1	小客貨兩用車	4	94.12	2,967	1,668	29.00	48	9	110	4319-NJ。 南投分局(預 計於108年7月 汰換電動汽車)
1	小客貨兩用車	6	94.12	3,828	1,668	29.00	48	9	20	4363-NJ。 臺北分局(預 計於108年7月 汰換小客貨兩 用車)
1	小客貨兩用車	4	98.06	2,967	1,668	29.00	48	51	25	6070-WK。 花蓮分局(特 殊用途四輪傳 動車)
1	小客貨兩用車	4	98.06	2,967	1,668	29.00	48	51	25	6071-WK。 臺北分局(特 殊用途四輪傳 動車)
1	小客貨兩用車	4	98.06	2,967	1,668	29.00	48	51	25	6072-WK。 臺南分局(特 殊用途四輪傳 動車)
1	小客貨兩用車	4	98.06	2,967	1,668	29.00	48	51	25	6073-WK。 臺東分局(特 殊用途四輪傳 動車)
1	小客貨兩用車	4	99.08	2,488	1,668	29.00	48	51	25	2173-C5。 水保局。(特

行政院農業委員會水土保持局

公務車輛明細表

中華民國109年度

單位：新臺幣千元

車輛數	車 輛 種 類	乘客人數 不含司機	購置 年月	汽缸總 排氣量 (立方公分)	油料費			養護費	其 他	備 註
					數量(公升)	單價(元)	金額			
1	小客貨兩用車	4	99.08	2,488	1,668	29.00	48	51	25	殊用途四輪傳 動車) 2253-C5。 水保局(特殊 用途四輪傳動 車)
1	小客貨兩用車	4	99.08	2,488	1,668	29.00	48	51	25	2263-C5。 臺東分局(特 殊用途四輪傳 動車)
1	小客貨兩用車	4	99.08	2,488	1,668	29.00	48	51	25	2270-C5。 水保局(特殊 用途四輪傳動 車)
1	小客貨兩用車	4	99.08	2,488	1,668	29.00	48	51	25	2271-C5。 水保局(特殊 用途四輪傳動 車)
1	小客貨兩用車	4	99.08	2,488	1,668	29.00	48	51	25	2280-C5。 水保局(特殊 用途四輪傳動 車)
1	小客貨兩用車	4	99.08	2,488	1,668	29.00	48	51	25	2283-C5。 臺北分局(特 殊用途四輪傳 動車)
1	小客貨兩用車	4	99.08	2,488	1,668	29.00	48	51	25	2293-C5。 南投分局(特 殊用途四輪傳 動車)
1	小客貨兩用車	4	99.08	2,488	1,668	29.00	48	51	25	2310-C5。 南投分局(特 殊用途四輪傳 動車)
1	小客貨兩用車	4	99.08	2,488	1,668	29.00	48	51	25	2320-C5。 臺南分局(特 殊用途四輪傳 動車)
1	小客貨兩用車	4	99.08	2,488	1,668	29.00	48	51	25	2321-C5。 臺東分局(特 殊用途四輪傳 動車)
1	小客貨兩用車	4	102.07	2,359	1,668	29.00	48	51	20	AAB-5771。 臺中分局(特 殊用途四輪傳 動車)
1	小客貨兩用車	4	102.07	2,359	1,668	29.00	48	51	20	AAB-5772。 臺南分局(特 殊用途四輪傳 動車)
1	小客貨兩用車	4	102.07	2,359	1,668	29.00	48	51	20	AAB-5773。 臺東分局(特 殊用途四輪傳 動車)
1	小客貨兩用車	4	102.07	2,359	1,668	29.00	48	51	20	AAB-5780。

行政院農業委員會水土保持局

公務車輛明細表

中華民國109年度

單位：新臺幣千元

車輛數	車 輛 種 類	乘客人數 不含司機	購置 年月	汽缸總 排氣量 (立方公分)	油料費			養護費	其 他	備 註
					數量(公升)	單價(元)	金額			
1	小客貨兩用車	4	105.12	2,359	1,668	29.00	48	26	20	花蓮分局(特殊用途四輪傳動車) ASB-1620。
1	小客貨兩用車	4	105.12	2,359	1,668	29.00	48	26	20	南投分局(特殊用途四輪傳動車) ASB-1621。
1	小客貨兩用車	4	106.08	2,359	1,668	29.00	48	26	20	臺南分局(特殊用途四輪傳動車) ATF-5720。
1	小客貨兩用車	4	106.08	2,359	1,668	29.00	48	26	20	臺北分局(特殊用途四輪傳動車) ATF-5721。
1	小客貨兩用車	4	107.07	2,488	1,668	29.00	48	9	25	臺南分局(特殊用途四輪傳動車) AZQ-7873。
1	小客貨兩用車	4	107.07	2,488	1,668	29.00	48	9	25	南投分局(特殊用途四輪傳動車) AZQ-7923。
1	小客貨兩用車	4	107.07	2,488	1,668	29.00	48	9	25	臺東分局(特殊用途四輪傳動車) AZQ-7931。
1	小客貨兩用車	4	107.07	2,488	1,668	29.00	48	9	25	臺北分局(特殊用途四輪傳動車) AZQ-7932。
1	小客貨兩用車	4	107.07	2,488	1,668	29.00	48	9	25	臺中分局(特殊用途四輪傳動車) AZQ-7933。
1	小客貨兩用車	4	107.07	2,488	1,668	29.00	48	9	25	水保局(特殊用途四輪傳動車) AZQ-7935。
1	小客貨兩用車	4	107.07	2,488	1,668	29.00	48	9	25	水保局(特殊用途四輪傳動車) AZQ-7936。
1	小貨車	2	99.04	3,956	1,668	29.00	48	51	42	水保局 8291-ZK。
1	小貨車	2	106.06	2,351	1,668	29.00	48	26	21	水保局 AFG-3656。
1	一般公務用機車	1	83.06	125	312	29.00	9	2	1	水保局 LIF-739。臺
1	一般公務用機車	1	88.05	125	312	29.00	9	2	1	北分局 MEZ-735。臺
										北分局

行政院農業委員會水土保持局
公務車輛明細表

中華民國109年度

單位：新臺幣千元

車輛數	車 輛 種 類	乘客人數 不含司機	購置 年月	汽缸總 排氣量 (立方公分)	油料費			養護費	其 他	備 註
					數量(公升)	單價(元)	金額			
1	一般公務用機車	1	91.05	125	312	29.00	9	2	1	JY3-900。水保局
1	一般公務用機車	1	91.12	125	312	29.00	9	2	1	NR2-110。臺北分局
本年度新增車輛：										
1	9人座小客車	8	109.05	1,995	1,112	29.00	32	6	13	新購001。南投分局預計於109年5月購置9人座小客車。
合 計					69,848		2,014	1,500	1,172	

預算員額：	職員	424 人	技工	33 人
	警察	0 人	駕駛	10 人
	法警	0 人	聘用	1 人
	駐警	0 人	約僱	20 人
	工友	21 人	駐外雇員	0 人

合計： 509 人

行政院農業委員

現有辦公房

中華民國

區 分	自有				無償借用		
	單位數	面積	取得成本	年需養護費	單位數	面積	年需養護費
一、辦公房屋	32棟	44,626.23	328,027	5,310	-	-	-
二、機關宿舍	67戶	4,795.47	4,187	175	-	-	-
1 首長宿舍	2戶	445.92	930	20	-	-	-
2 單房間職務宿舍	12戶	414.41	837	60	-	-	-
3 多房間職務宿舍	53戶	3,935.14	2,420	95	-	-	-
三、其他	-	-	-	-	-	-	-
合 計		49,421.70	332,214	5,485		-	-

會水土保持局

舍明細表

109年度

單位：新臺幣千元，平方公尺

有償租用或借用					合計			
單位數	面積	押金	租金	年需養護費	面積	押金	租金	年需養護費
-	-	-	-	-	44,626.23	-	-	5,310
-	-	-	-	-	4,795.47	-	-	175
-	-	-	-	-	445.92	-	-	20
-	-	-	-	-	414.41	-	-	60
-	-	-	-	-	3,935.14	-	-	95
-	-	-	-	-	-	-	-	-
-	-	-	-	-	49,421.70	-	-	5,485

行政院農業委員
補助經費
中華民國

補助計畫	計畫起訖年度	補助內容	接受補助機關列入預算年度	補助	
				經常	專
				人事費	業務費
合計				-	21,966
1.5251031000				-	-
水土保持試驗研究					
(1)集水區尺度坡地土砂運動之地表振動訊號監測研究	01			-	-
[1]補助特種基金	109-109	1.規劃1至2處集水區，進行集水區尺度土砂運動地表振動訊號觀測。 2.建立觀測集水區內各類型坡地土砂運動事件之地動訊號辨識模型，分析集水區尺度土砂災害發生之降雨門檻。	109	-	-
(2)運用坡地土砂災害特徵資訊進階加值分析與應用	02			-	-
[1]補助特種基金	109-109	1.持續應用土石流觀測影像與地聲監測資料進行研究。 2.針對可應用的方向分別建立分析方法及搭配土石流觀測站之監測資料比較分析。 3.重新檢視現有的影像流速計算方法，如：PIV、PTV、光流法等，並發展適用於土石流影像的表面流速演算方式。	109	-	-
(3)自適性坡地崩塌評估模式於崩塌災害警戒管理之研究	03			-	-
[1]補助特種基金	109-109	1.應用人工智慧技術發展坡地崩塌風險評估模式，推展自適性坡地崩塌評估方法。 2.利用多筆歷史崩塌事件結合人工智慧技術，自行調	109	-	-

會水土保持局 分析表

109年度

單位：新臺幣千元

經 費 之 用 途 分 析				
門	資	本	門	合 計
其 它	土 地	營 建 工 程	其 它	
112,936	-	-	3,000	137,902
4,450	-	-	-	4,450
1,700	-	-	-	1,700
1,700	-	-	-	1,700
1,700	-	-	-	1,700
1,700	-	-	-	1,700
1,050	-	-	-	1,050
1,050	-	-	-	1,050

行政院農業委員
補助經費
中華民國

補 助 計 畫	計 畫 起 訖 年 度	補 助 內 容	接受補助 機關列入 預算年度	補 助	
				經 常	人 事 費 業 務 費
2.5651031000 水土保持發展		適最佳參數，提升評估模式準確度。		-	21,966
(1)特定水土保持區劃定 01				-	21,966
[1]補助直轄市政府	109-109	辦理特定水土保持區劃定、擬定長期水土保持計畫、廢止評估、坡地監測及通盤檢討。	109	-	2,500
[2]補助臺灣省各縣市	109-109	辦理特定水土保持區劃定、擬定長期水土保持計畫、廢止評估、坡地監測及通盤檢討。	109	-	19,466
(2)水土保持管理 02				-	-
[1]補助直轄市政府	109-109	補助山坡地保育利用管理績優之直轄市政府。	109	-	-
[2]補助臺灣省各縣市	109-109	補助山坡地保育利用管理績優之縣市政府。	109	-	-
(3)教育宣導 03				-	-
[1]補助直轄市政府	109-109	辦理水土保持宣導等。	109	-	-
[2]補助臺灣省各縣市	109-109	辦理水土保持宣導、戶外教室教學等。	109	-	-
[3]補助福建省各縣	109-109	辦理水土保持宣導等。	109	-	-
[4]補助其他中央機關	109-109	辦理水土保持宣導、戶外教室教學等。		-	-
[5]補助特種基金	109-109	辦理水土保持宣導、戶外教室教學，及加強水土保持研究與創新研發，廣納學研專家之前瞻構想及新興技術等。	109	-	-
(4)山坡地環境資源調查 04				-	-
[1]補助直轄市政府	109-109	辦理山坡地土地可利用限度查定及超限利用地造林撫育檢測等。	109	-	-
[2]補助臺灣省各縣市	109-109	辦理山坡地土地可利用限度查定及超限利用地造林撫育	109	-	-

會水土保持局 分析表

109年度

單位：新臺幣千元

經 費 之 用 途 分 析				
門	資	本	門	合 計
其 它	土 地	營 建 工 程	其 它	
108,486	-	-	3,000	133,452
-	-	-	-	21,966
-	-	-	-	2,500
-	-	-	-	19,466
9,400	-	-	-	9,400
3,100	-	-	-	3,100
6,300	-	-	-	6,300
51,086	-	-	-	51,086
2,200	-	-	-	2,200
7,180	-	-	-	7,180
300	-	-	-	300
4,738	-	-	-	4,738
36,668	-	-	-	36,668
2,000	-	-	-	2,000
570	-	-	-	570
1,430	-	-	-	1,430

行政院農業委員
補助經費
中華民國

補助計畫	計畫起訖年度	補助內容	接受補助機關列入預算年度	補助經費	
				經常費	業務費
(5)土石流防災與監測	05	檢測等。		-	-
[1]補助直轄市政府	109-109	1.辦理社區土石流防災疏散避難演練及宣導。 2.補助直轄市政府強化土石流防災整備與應變研判。 3.土石流疏散避難處所設備提升。	109	-	-
[2]補助臺灣省各縣市	109-109	1.辦理社區土石流防災疏散避難演練及宣導。 2.補助縣市政府強化土石流防災整備與應變研判。 3.土石流疏散避難處所設備提升。	109	-	-
[3]補助特種基金	109-109	辦理土石流防災科技及資訊整合研討會等。	109	-	-

會水土保持局 分析表

109年度

單位：新臺幣千元

經 費 之 用 途 分 析				
門	資	本	門	合 計
其 它	土 地	營 建 工 程	其 它	
46,000	-	-	3,000	49,000
16,000	-	-	1,000	17,000
28,000	-	-	2,000	30,000
2,000	-	-	-	2,000

行政院農業委員
捐助經費
中華民國

捐 助 計 畫	計 畫 起 訖 年 度	捐 助 對 象	捐 助 內 容	捐 助	
				經 常	
				人 事 費	
合計				-	
1.對團體之捐助				-	
4040 對國內團體之捐助				-	
(1)5651031000				-	
水土保持發展					
[1]教育宣導	01	109-109	民間團體	辦理水土保持教育訓練及宣 導等。	-
[2]土石流防災與監測	02	109-109	民間團體	1.辦理土石流防災技術國際 交流與推廣等。 2.辦理土石流防災國內宣導 及技術交流等。 3.辦理坡地地貌圖製作與地 形分類圖徵設計。 4.辦理坡地災害之工程效益 評估。 5.辦理坡地災害情資蒐整與 傳遞系統。	-
2.對個人之捐助					-
4085 獎勵及慰問					-
(1)5651030100					-
一般行政					
[1]退休(職)人員三節慰問金	03	經常性	退休(職)人員	退休(職)人員三節慰問金。	-
4090 其他補助及捐助					-
(1)5651031000					-
水土保持發展					
[1]區域性水土資源保育	04	109-109	農民、農業企業 機構	辦理農地水土保持處理與維 護工作。	-

會水土保持局
分析表
109年度

單位：新臺幣千元

經 費		之 用 途		分 析
門		資 本 門		合 計
業 務 費	其 他	營 建 工 程	其 他	
-	79,847	-	-	79,847
-	23,763	-	-	23,763
-	23,763	-	-	23,763
-	23,763	-	-	23,763
-	3,763	-	-	3,763
-	20,000	-	-	20,000
-	56,084	-	-	56,084
-	750	-	-	750
-	750	-	-	750
-	750	-	-	750
-	55,334	-	-	55,334
-	55,334	-	-	55,334
-	55,334	-	-	55,334

**行政院農業委員會水土保持局
派員出國計畫預算總表**

中華民國109年度

單位：新臺幣千元

類 別	本 年 度 計畫項數	本 年 度 預 計 人 天	本 年 度 預 算 數	上 年 度 計畫項數	上 年 度 核 定 人 天	上 年 度 預 算 數
合 計	3	51	411	1	30	421
考 察	-	-	-	-	-	-
視 察	-	-	-	-	-	-
訪 問	-	-	-	-	-	-
開 會	3	51	411	1	30	421
談 判	-	-	-	-	-	-
進 修	-	-	-	-	-	-
研 究	-	-	-	-	-	-
實 習	-	-	-	-	-	-

本頁空白

行政院農業委員
派員出國計畫預算類別表
中華民國

計畫名稱及領域代碼	擬前往國家或地區	主要會議議題 談判重點等	預計天數	擬派人數	旅費	
					交通費	生活費
二・不定期會議						
01 派員參與INTERPRAEVENT 2020國際天然災害防治年 會 - 56	挪威	為提升天然災害防治方法 及調適策略，赴挪威 卑爾根參加INTERPRAEV ENT 2020國際天然災害 防治年會並爭取INTERP RAEVENT 2022主辦權， 提升我國於國際防災知 名度，會後並參訪卑爾 根大學，期透過參訪建 立合作交流機會。	8	3	149	102
02 派員出席與我國簽訂土壤 沖蝕與防治第二階段計畫 討論會議及技術交流 - 56	泰國	為因應地滑崩塌等重大 災害，泰方邀請臺方協 助建置教育推廣示範區 ，並邀請臺方專家學者 赴泰協助教育訓練及交 流。	7	3	33	12
03 派員出席亞洲(含大洋洲) 地球科學年會 - 56	南韓	為與世界各國專家學者 共同探討氣候變遷影響 下造成大規模坡地災害 的防治方法及調適策略 ，赴韓國參加亞洲(含 大洋洲)地球科學年會A OGS(Asia Oceania Geo sciences Society)， 提升我國因應氣候變遷 造成各種天然災害的防 治技術，同時藉此展現 臺灣歷年坡地防災成果 ，會後並參訪韓國國家 緊急應變管理署(NEMA) 、韓國災害預防研究所 (NIDP)等機關，進行技 術交流。	6	1	14	32

會水土保持局
一開會、談判

109年度

單位：新臺幣千元

預 算		歸屬預算科目	最近三次有關同一出國計畫之實際執行情形			
辦公費	合 計		出 國 地 點	出國期間	出國人數	國 外 旅 費
52	303	水土保持發展			-	-
					-	-
					-	-
11	56	水土保持發展	泰國曼谷	105.12	2	28
			泰國曼谷	106.07	4	66
			泰國曼谷	107.12	4	60
6	52	水土保持發展			-	-
					-	-
					-	-

行政院農業委員
派員赴大陸計
中華民國

計畫名稱及領域代碼	擬前往地區	擬拜會單位	工 作 內 容	預計前往期間	預計天數	擬派人數
01 派員出席2020海峽兩岸水土保持研討會56	大陸	中國水土保持學會等	持續就崩塌及土石流等複合型災害相關經驗交流及現場資料勘查，並出席2020海峽兩岸水土保持研討會，共同討論水土保持相關災害防治策略，以對臺灣山區現況建立坡地警戒與監測模式有所助益。	109.08 - 109.08	7	3

109年度

旅 費		預 算		歸屬預算科目	前三年內有無赴同一單位拜會	
交通費	生活費	辦公費	合 計		有/無	如有，說明其拜會內容
54	104	28	186	水土保持發展	無	

行政院農業委員會
歲出按職能及經
中華民國

職能 別分類	經濟性 分類	經常			
		受僱人員報酬	商品及勞務購買支出	債務利息	土地租金支出
總計		603,937	893,439	-	-
10 農、林、漁、牧業		603,937	893,439	-	-

會水土保持局
濟性綜合分類表

109年度

單位：新臺幣千元

支 出				
經 常 移 轉				
對企業	對家庭及民間 非營利機構	對政府	對國外	經常支出合計
-	79,847	130,164	-	1,707,387
-	79,847	130,164	-	1,707,387

行政院農業委員會
歲出按職能及經
中華民國

職能 別分類	經濟性 分類	資本			
		投資及增資			資
		對營業基金	對非營業特種基金	對民間企業	對企業
總計		-	-	-	-
10 農、林、漁、牧業		-	-	-	-

會水土保持局
濟性綜合分類表
109年度

單位：新臺幣千元

支			出	
本	移	轉	土地購入	無形資產購入
對家庭及民間 非營利機構	對政府	對國外		
-	3,000	-	-	-
-	3,000	-	-	-

行政院農業委員會
歲出按職能及經
中華民國

職能 別分類	經濟性 分類	資本 固定 資產			
		固 定 資 本			
		住宅	非住宅房屋	營建工程	運輸工具
總計		-	2,165	250	1,400
10 農、林、漁、牧業		-	2,165	250	1,400

會水土保持局
濟性綜合分類表
109年度

單位：新臺幣千元

支			出	總計
形	成		資本支出合計	
資訊軟體	機器及其他設備	土地改良		
316	33,307	4,409,870	4,450,308	6,157,695
316	33,307	4,409,870	4,450,308	6,157,695

行政院農業委員會水土保持局 跨年期計畫概況表

中華民國109年度

單位：新臺幣億元

計畫名稱	執行期間	中央公務預算 經費需求總額	分年經費需求				備 註
			107及以 前年度 預算數	108年度 預算數	109年度 預算數	110及以後 年度預估 需求數	
整體性治山防災 (第三期)	106-109	116.27	53.86	30.19	32.22		- 1. 行政院105年3月31日院臺農字第1050007953號函核定。 2. 本計畫109年度預算編列於「水土保持發展」科目32.22億元。
氣候變遷下大規模崩塌防減災(第一期)	106-109	27.02	13.49	5.98	7.55		- 1. 行政院105年1月13日院臺忠字第105000528號函核定。 2. 本計畫109年度預算編列於「水土保持發展」科目7.55億元。
服務型智慧政府推動-第五階段電子化政府計畫之環境資源資料庫整合	106-109	0.74	0.30	0.18	0.26		- 1. 行政院105年1月18日院臺科會字第1050000364號函及107年5月14日院臺科會字第1070013102號函核定。 2. 本計畫109年度預算編列於「水土保持試驗研究」科目0.26億元。
重劃區外緊急農路設施改善(第三期)	106-109	47.98	19.65	12.83	15.50		- 1. 行政院105年12月13日院臺農字第1050041129號函及108年4月15日院臺農字第1080010971號函核定。 2. 本計畫109年度預算編列於「水土保持發展」科目15.5億元。

本頁空白

委 辦 計 畫	計 畫 起 訖 年 度	委 辦 內 容	委 辦	
			經 常	
			用 人 費 用	業 務 費 用
合計			195,805	510,411
1.5251031000 水土保持試驗研究			-	25,320
(1)山坡地防災多時序影像 整合分析與應用及土砂 災害空間資訊建置分析	109-109	1.維護遙測防災產品顯示平臺及公開 資料內容，提供政府與學術研究單 位使用，並與相關遙測開放平臺建 立資料介接流程，達到跨域資訊交 換與服務目地。 2.擴充多尺度（衛星影像、航空照片 及無人載具空拍影像等）空間資訊 整合資料庫，以提供相關防災單位 災後緊急應變空間圖資應用及掌握 災區土砂變異，提升防災資訊分析 能力。 3.建立大規模崩塌潛勢區位移變化資 訊，提供相關單位進行變異分析及 研究。	-	7,400
(2)土砂災害調查整合性資 訊及土石流防災應變決 策資訊平臺效能提升	109-109	1.持續精進與擴充環境資料交換系統 ，加速、擴大環境資料共用共享效 益。 2.藉由先進量測儀器和高效率傳輸系 統，即時追蹤掌握現地土石流發生 動態等資料；巨量觀測資料透過標 準格式及物聯網技術彙整於資訊供 應平臺，提供各相關單位進行加值 分析及相關研究；整合現場即時資 訊於土石流防災應變系統，提供各 級防災單位決策參考。 3.應用衛星影像針對臺灣山區進行廣 域不同規模崩塌判釋並進行活動性 評估，並藉以評估分析大規模崩塌 潛勢發生區位之地表變形速率，以 建立大規模崩塌潛勢區位之分群， 並針對高危險潛在區域進行持續性 的觀測與細部評估，提供後續規劃 現地觀測之參考，協助進行地質鑽 探及觀測儀器設置位置之參考，將 可大幅節省人力、金錢及時間成本 ，大幅提升大規模崩塌防災預警之	-	17,920

會水土保持局
分析表
109年度

單位：新臺幣千元

經 費 之 用 途 分 析			
門	資	本	門
其 他	設 備 購 置	其 他	合 計
-	10,000	-	716,216
-	-	-	25,320
-	-	-	7,400
-	-	-	17,920

委 辦 計 畫	計 畫 起 訖 年 度	委 辦 內 容	委 辦	
			經 常	
			用 人 費 用	業 務 費 用
2.5651031000 水土保持發展		能力。 4.應用人工智慧技術，提供智能化資料查詢介面，強化防災宣導及警示訊息傳遞效能。	195,805	485,091
(1)水土保持局各分局轄區 109年工程品質委託抽 驗計畫	109-109	為提升公共工程施工品質，確保公共工程施工成果符合其設計及規範之品質要求，辦理本局各分局轄區工程品質抽驗，主要工作項目包含工程品質抽驗、構造物鑽心取樣、防砂壩或潛壩塊石檢測及構造物厚度檢驗。	6,000	11,000
(2)水土保持設施延壽對策 探討及研擬	109-109	1.持續探討影響水土保持設施延壽的因子，提出相關因應對策及作為。 2.評析無人飛行載具(UAV)進行工程巡查的可行性及執行方式。	2,000	3,000
(3)水庫集水區土砂環境檢 查評估及料源分析	109-109	重要水庫集水區土砂環境資料蒐集更新，並建立監測資料時、空間背景值。	2,000	3,760
(4)集水區土砂收支管理	109-109	針對土砂變動較大之集水區，建置集水區土砂收支管理模式。	1,500	5,500
(5)109年度治山防災系統 維護擴充及行銷	109-109	1.持續維護擴充本局現有治山防災系統功能。 2.蒐集集水區相關圖層資料，並行銷展示本局相關山坡地治理成果。	2,000	2,000
(6)工程品質強化與提升	109-109	1.工程管考系統維運及工程履歷圖資建置。 2.水土保持工程職業安全衛生機制強化。 3.水土保持工程品質提升及教育訓練計畫。	6,000	12,945
(7)集水區土砂環境檢查與 治理成效追蹤	109-109	1.持續監測集水區環境變化，以了解全臺各集水區中重點治理區治理成效及分析歷年災害變化與投入治理項目。 2.研析(評估)治理單元治理成效。 3.中程計畫成效評估。	3,000	4,000

會水土保持局
分析表
109年度

單位：新臺幣千元

經 費 之 用 途 分 析			
門	資 本		門
其 他	設 備 購 置	其 他	合 計
-	10,000	-	690,896
-	-	-	17,000
-	-	-	5,000
-	-	-	5,760
-	-	-	7,000
-	-	-	4,000
-	-	-	18,945
-	-	-	7,000

委 辦 計 畫	計 畫 起 訖 年 度	委 辦 內 容	委 辦	
			經 常	
			用 人 費 用	業 務 費 用
(8)重點集水區調查規劃	109-109	1. 檢討評估集水區歷年治理成效。 2. 集水區現況評估並研提分年分期治理計畫。 3. 重點治理區細部規劃。	6,500	11,740
(9)推動特定水土保持區劃定及特定水土保持區劃定歷程查詢系統更新及維護	109-109	1. 特定水土保持區系統功能提昇及維護。 2. 特定水土保持區劃定推動、長期水土保持計畫、通盤檢討及廢止歷程資料更新。 3. 特定水土保持區地籍圖及土地清冊更新及各特定水土保持區之工程施作成效，如植生被覆狀況及崩塌地消長情形等，並進行現場抽樣調查。 4. 縣市政府提報建議與劃定計畫草案之研提。 5. 建置符合資通安全之資料庫，納入查詢系統，配合本局資通安全政策協助通過相關驗證作業。	1,305	4,000
(10)山坡地範圍劃定與檢討、土地可利用限度查定圖資更新及相關系統維護擴充	109-109	1. 山坡地範圍通盤檢討審議、圖冊製作、地籍資料更新作業。 2. 山坡地環境資源管理相關系統功能維護。 3. 直轄市之查定子系統更新維護。 4. 民眾查詢系統(山坡地環境資源查詢系統)、山坡地外業現勘APP(MMap)之後端山坡地地籍圖、查定資料庫之更新作業。 5. 配合國土計畫法提供山坡地、查定類別等圖資及統計資料及因應縣市政府辦理國土功能分區規劃作業，提供山坡地及查定資料等套疊圖資。 6. 新北市、桃園市之早期查定紙本遺漏建檔地段檔案查定紙本掃描比對建檔。	7,500	12,000
(11)山坡地土地可利用限度查定異議複查及推動特定水土保持區劃定	109-109	1. 異議複查土地相關資料蒐集及比對。 2. 航照及地形圖等圖資採購與判釋。	5,610	7,200

會水土保持局
分析表
109年度

單位：新臺幣千元

經 費 之 用 途 分 析			
門	資	本	門
其 他	設 備 購 置	其 他	合 計
-	-	-	18,240
-	-	-	5,305
-	-	-	19,500
-	-	-	12,810

委 辦 計 畫	計 畫 起 訖 年 度	委 辦 內 容	委 辦	
			經 常	
			用 人 費 用	業 務 費 用
(12)運用衛星進行山坡地變異監測	109-109	3.土地之現況判釋。 4.成果製作。 5.辦理特定水土保持區基本資料調查分析，劃定計畫草案或長期水土保持計畫研擬。 1.運用衛星對全國山坡地每年實施6次變異監測。 2.衛星變異點現場查證。 3.監測資料研析。	4,500	9,700
(13)108年度山坡地保育利用管理工作績效考核	109-109	1.山坡地保育利用管理工作績效考核。 2.工作績效考核成果發表。	2,000	1,800
(14)山坡地管理資訊系統功能更新及維運	109-109	1.系統維護並配合實際需要更新修正、協助資料彙整。 2.檢核、辦理教育訓練、輔導上線及問題排解等。	1,920	2,600
(15)加強山坡地水土保持監督與管理及教育訓練	109-109	辦理中央、縣市、鄉鎮、技師、顧問公司及各縣市政府委外審查單位之水土保持從業人員教育訓練等。	1,700	2,100
(16)推動全國山坡地水土保持管理	109-109	1.加強水土保持服務團運作。 2.推動水土保持管理走入社區。 3.辦理山坡地管理與安全維護教育宣導及訓練。 4.衛星影像變異點查證。 5.抽查山坡地合法開發案件，既有水土保持設施維護情形。	7,000	34,000
(17)水土保持教育訓練及推廣	109-109	辦理水土保持教育訓練及推廣活動等。	1,000	22,961
(18)媒體宣導集中採購	109-109	透過電視、廣播及平面報紙、雜誌等媒體，辦理水土保持宣導。	500	1,100
(19)戶外教室維護管理及水土保持志(義)工培訓	109-109	辦理各項水土保持宣導活動、戶外教室之管理維護與提供戶外教學導覽解說等。	1,000	12,300
(20)水土保持科普教育及出版品計畫	109-109	辦理中小學教師水土保持教育訓練、教材蒐集與競賽活動，向下紮根落實水土保持教育。	1,000	11,810
(21)水土保持計畫成果發表	109-109	1.辦理水土保持委辦計畫成果發表。	1,000	5,000

會水土保持局
分析表
109年度

單位：新臺幣千元

經 費 之 用 途 分 析			
門	資	本	門
其 他	設 備 購 置	其 他	合 計
-	-	-	14,200
-	-	-	3,800
-	-	-	4,520
-	-	-	3,800
-	-	-	41,000
-	-	-	23,961
-	-	-	1,600
-	-	-	13,300
-	-	-	12,810
-	-	-	6,000

委 辦 計 畫	計 畫 起 訖 年 度	委 辦 內 容	委 辦	
			經 常	
			用 人 費 用	業 務 費 用
及新南向行銷拓展合作計畫		2.辦理文件編譯及國際交流活動。 3.辦理水土保持新南向行銷拓展與合作。		
(22)坡地土砂災害潛勢資料整備	109-109	1.執行重大土石災例勘查與複勘。 2.辦理土石流災害風險評估。 3.辦理潛在大規模崩塌地區之崩塌潛勢與影響評估。 4.持續整備空間資訊資料系統與擴充維運。 5.調查複合型坡地土砂災害現況資料。 6.研析坡地地貌演變模式。	7,500	6,500
(23)土石流防災疏散避難作業管理	109-109	1.土石流防災整備管理系統維護管理及功能調整更新。 2.運用資訊化系統協助及提升防災作業與資料維護之能力。 3.土石流潛勢溪流保全住戶清冊校核及更新防災整備資料庫。	3,000	6,000
(24)土石流潛勢溪流調查評估與資料更新	109-109	1.持續更新土石流災害潛勢資料庫。 2.辦理土石流潛勢溪流新增及調整作業。	6,000	7,845
(25)土石流觀測網絡整合發展	109-109	1.各式土砂觀測站維運與更新。 2.檢討與應用觀測站建站及遷移準則。 3.持續提升土砂觀測站網絡密度、修正觀測站效益評估機制、強化應用模式等。 4.結合雲端技術調整觀測站傳輸設備、持續建立多元化通訊管道之應用，降低營運成本，提升複合型災害掌握技術。	7,000	9,000
(26)強化坡地土砂監測與土石流警戒	109-109	1.持續研析土石流相關資訊及警戒參數，加強監測效能。 2.研析坡地崩塌警戒之監測模式。 3.建立多元坡地土砂即時監測作業程序。 4.辦理無人載具UAV重點區空拍。	6,000	4,000
(27)強化各分局土石流防災	109-109	1.辦理土石流防災疏散避難演練及宣	10,000	15,000

會水土保持局
分析表
109年度

單位：新臺幣千元

經 費 之 用 途 分 析			
門	資 本		門
其 他	設 備 購 置	其 他	合 計
-	-	-	14,000
-	-	-	9,000
-	-	-	13,845
-	1,000	-	17,000
-	-	-	10,000
-	-	-	25,000

委 辦 計 畫	計 畫 起 訖 年 度	委 辦 內 容	委 辦	
			經 常	
			用 人 費 用	業 務 費 用
整備與緊急應變效能		導。 2.辦理災害防救作業人員講習訓練。 3.強化分局土石流防災應變系統之效能。 4.協助辦理土石流防災專員赴育訓練及自主防災社區業務推動。		
(28)完備土石流防災整備與應變	109-109	1.辦理土石流防災專員回訓及進階訓練。 2.精進土石流警戒分析與應變效能。 3.加強自主防災社區擴大推動，輔導社區建立防災組織。 4.完成土石流防災疏散避難演練及宣導。 5.辦理災害防救作業人員講習訓練。 6.持續土石流防災應變系統更新與效能提升。 7.增加坡地複合型災害之防災整備與應變。 8.辦理颱風期間提醒民眾土石流防災準備等平面廣告、宣導。	8,000	14,000
(29)土砂災害區量體盤查及分析	109-109	1.集水區環境土砂資料蒐集與盤查。 2.土砂變遷資料建置。 3.土砂災害資料建立。 4.歷史極端水文事件資料率定建置。 5.坡面及河道土砂變動量分析評估。 6.土砂生產、遞移、流出模式建立。 7.不同模式運算成果比較。 8.坡地水文及土砂觀測站建置。	5,000	9,500
(30)環境友善制度管理及檢核成效評估	109-109	1.生態情報分析及檢核表線上登錄系統開發。 2.環境友善及民眾參與推動管理。 3.檢核成效追蹤及評估方法建立。	4,770	9,530
(31)治山防災構造物安全性監測	109-109	1.構造物感知元件物聯網(IoT)設置及管理模式精進。 2.構造物感測資訊之應用與分析。 3.持續優化構造物智慧管理平臺。	2,200	3,500
(32)大規模崩塌處理調查規劃	109-109	1.崩場地現況調查。 2.崩場地地質調查分析。	6,500	13,000

會水土保持局
分析表
109年度

單位：新臺幣千元

經 費 之 用 途 分 析			
門	資 本		門
其 他	設 備 購 置	其 他	合 計
-	2,000	-	24,000
-	-	-	14,500
-	-	-	14,300
-	1,000	-	6,700
-	-	-	19,500

委 辦 計 畫	計 畫 起 訖 年 度	委 辦 內 容	委 辦	
			經 常	
			用 人 費 用	業 務 費 用
(33)氣候變遷大規模防減災計畫成效評估	109-109	3.地形特徵及致災特性分析。 4.治理規劃研擬。 1.辦理整體計畫年度工作協調、成果彙整及績效評估等工作。 2.治理成效評估。	5,000	10,000
(34)坡地植生特性、土壤資源、土石資源盤查、坡地滯洪及保水空間調查	109-109	1.集水區植生、崩塌裸露地植生調查演替、劣化地分布及其植生、緩衝林帶需求調查。 2.坡地土壤分布、土壤力學特性、土壤沖蝕程度調查。 3.土石資源(含清疏)量體調查評估。 4.滯洪及保水空間盤點、現地調查。 5.坡地農塘、水梯田盤查。	6,000	12,000
(35)坡地滯洪及保水空間之影響改善與土石資源利用評估	109-109	1.蒐集彙整坡地地區水患事件之成因與影響。 2.評析氣候變遷下未來災區發生水患事件之潛勢。 3.滯洪空間與農塘設施結合探討。 4.滯洪空間規劃。	6,500	13,500
(36)坡地植生保水、土壤沖蝕盤查	109-109	1.氣候變遷下植生應用技術精進分析。 2.氣候變遷下坡地保水特性之影響分析。 3.因應氣候變遷之坡地植生與保水對策研擬執行。 4.氣候變遷下坡地土壤沖蝕衝擊分析。 5.通用土壤流失公式(USLE)之檢討。 6.降低沖蝕量之工法與技術精進。 7.土砂資源相關法規評析。 8.淤積土砂資源再利用與成效評估。	5,000	10,000
(37)大規模崩塌特定水土保持區調查規劃	109-109	1.大規模崩塌地區地籍資料搜集及特定水土保持區成效總體檢。 2.分析特定水土保持區之治理成效及未來改進建議，作為推動後續廢止計畫之執行參考。 3.判釋各特定水土保持區之工程施作成效，如植生被覆狀況及崩場地消	2,000	3,500

會水土保持局
分析表
109年度

單位：新臺幣千元

經 費 之 用 途 分 析			
門	資 本		門
其 他	設 備 購 置	其 他	合 計
-	-	-	15,000
-	-	-	18,000
-	-	-	20,000
-	1,000	-	16,000
-	-	-	5,500

委 辦 計 畫	計 畫 起 訖 年 度	委 辦 內 容	委 辦	
			經 常	
			用 人 費 用	業 務 費 用
(38)6縣市山坡地土地利用 型態調查	109-109	長情形等，並進行現場抽樣調查。 4.特定水土保持區設施智能管理與查詢功能之更新維護。 1.正射影像取得與處理。 2.內業判釋。 3.運用正射影像進行山坡地土地利用型態判釋、數化及GIS檔案處理，製作山坡地土地利用成果圖。 4.外業調繪及山坡地土地利用成果實地抽樣檢測。 5.土地利用成果圖製作及展示系統。	3,800	7,200
(39)水土保持計畫永久設施 管理、效益模式之研究 及系統維護	109-109	1.水土保持計畫永久設施管理。 2.水土保持計畫永久設施效益模式之研究。 3.水土保持計畫設施之系統維護。	2,500	4,000
(40)實施水土保持之處理與 維護地區徵收補償機制 之研究	109-109	1.依現行水土保持法第25條，辦理水土保持之處理與維護需用私有土地，檢討評估得依法徵收之要件及程序之設計。 2.依現行水土保持法第26條，基於保護公共安全，於非緊急狀態辦理水土保持之處理與維護，研擬徵用私有土地可行性及補償措施。 3.其他情形因治理需求使用民眾土地之相關程序。	1,000	500
(41)巨量空間資訊平臺整合 與提昇計畫	109-109	建置巨量空間資訊整合平臺，提供巨量空間資訊整合及共享服務。	-	9,000
(42)多元衛星影像整合建置 與加值服務應用計畫	109-109	辦理多元衛星影像等航遙測圖資購置、歷史影像圖資重製、加值處理及第三方驗證服務。	-	9,000
(43)基礎資料管理平臺加值 及維運計畫	109-109	基礎資料標準研擬、資料建置與加值、資料開放及管理平臺維運與功能提昇。	-	7,000
(44)大規模土砂防治技術研 究發展及策略規劃	109-109	日本大規模土砂防治技術與策略文獻、管理法規及復建案例導入。	-	1,000
(45)國土復育促進地區對水 土保持業務影響評估	109-109	辦理國土復育促進地區對水土保持業務影響評估。	-	2,600

會水土保持局
分析表
109年度

單位：新臺幣千元

經 費 之 用 途 分 析			
門	資 本		門
其 他	設 備 購 置	其 他	合 計
-	-	-	11,000
-	-	-	6,500
-	-	-	1,500
-	-	-	9,000
-	-	-	9,000
-	-	-	7,000
-	-	-	1,000
-	-	-	2,600

委 辦 計 畫	計 畫 起 訖 年 度	委 辦 內 容	委 辦	
			經 常	
			用 人 費 用	業 務 費 用
(46)科技研究成果發表及推廣	109-109	辦理科技研究成果發表及推廣交流。	-	2,000
(47)教育推廣普及化	109-109	產製符合不同年齡層之教材教案(具)資源行動展示，結合學校及各及教育推展水土資源保育。	-	14,400
(48)公民參與機制及交流規劃	109-109	連結NGO辦理教育推廣，並建立跨域協商合作平臺。	-	2,000
(49)大規模崩塌影響範圍劃設方法擬定與劃設	109-109	大規模崩塌影響範圍劃設方法評析、擬定及影響範圍劃設。	5,000	11,000
(50)大規模崩塌區風險評估	109-109	1.大規模崩塌區風險評估。 2.大規模崩塌風險地圖架構評析、探討及建置。 3.大規模崩塌防災策略效益評估。	4,000	8,000
(51)大規模崩塌高潛勢區觀測系統建置	109-109	1.大規模崩塌高潛勢區觀測關鍵指標訂定。 2.監(觀)測系統建置方法與相關評估機制建立。 3.觀測系統平臺建置與維護及擴充。 4.觀測系統監測工作成效評估。	5,000	9,000
(52)大規模崩塌應變能力之強化	109-109	1.大規模崩塌防災預警方法及警戒基準訂定。 2.大規模崩塌緊急應變計畫檢討與防災資訊系統之建立。 3.大規模崩塌防災地圖推廣及防救災機制檢討與更新。 4.大規模崩塌衍生二次災害評估。	5,000	9,000
(53)極端氣候坡地災害衝擊評估	109-109	1.坡地崩塌潛勢危害評估。 2.土砂災害潛勢區保全對象防災能力盤查與分析。 3.氣候變遷下之集水區降雨情境分析。	3,000	12,000
(54)健全坡地災害智慧迴避技術及風險管理機制	109-109	1.坡地災害警戒機制建立及效度提升。 2.坡地災害警戒與智慧通報系統整合。	3,000	6,000
(55)發展智慧防災決策支援系統	109-109	1.坡地災害風險管理規則建立及檢討既有防災調適策略。	-	12,000

會水土保持局
分析表
109年度

單位：新臺幣千元

經 費 之 用 途 分 析			
門	資 本		門
其 他	設 備 購 置	其 他	合 計
-	-	-	2,000
-	-	-	14,400
-	-	-	2,000
-	-	-	16,000
-	-	-	12,000
-	2,000	-	16,000
-	1,000	-	15,000
-	-	-	15,000
-	1,000	-	10,000
-	1,000	-	13,000

行政院農業委員會
委辦經費
 中華民國

委 辦 計 畫	計 畫 起 訖 年 度	委 辦 內 容	委 辦	
			經 常	
			用 人 費 用	業 務 費 用
(56)智慧防災農村建構與推廣	109-109	2.決策支援系統開發、防災設備及教材科技化、行政作業體系智慧化。 3.即時行動防災資訊系統應用與推廣。 1.研擬與推動建置智慧農村發展體系架構。 2.規劃與推動智慧農村示範區。 3.建構智慧農村並輔導產業鏈形成。	-	20,000
(57)坡地防災維生通道調查	109-109	辦理防災維生通道盤點調查。	8,000	12,000

會水土保持局
分析表
109年度

單位：新臺幣千元

經 費 之 用 途 分 析			
門	資	本	門
其 他	設 備 購 置	其 他	合 計
-	-	-	20,000
-	-	-	20,000

行政院農業委員會水土保持局

立法院審議中央政府總預算案所提決議、附帶決議及注意辦理事項辦理情形報告表

中華民國 108 年度

決議、附帶決議及注意事項		辦理情形
項次	內 容	
(一)	<p>壹、總預算部分</p> <p>一、通案決議部分</p> <p>108年度中央政府總預算案針對各機關及所屬統刪項目如下：</p> <p>1.政令宣導費：統刪5%，其中國立故宮博物院、銓敘部、審計部、內政部、消防署及所屬、移民署、建築研究所、空中勤務總隊、領事事務局、北區國稅局及所屬、南區國稅局及所屬、國有財產署及所屬、國民及學前教育署、國立公共資訊圖書館、國立教育廣播電臺、工業局、加工出口區管理處及所屬、交通部、中央氣象局、原子能委員會、放射性物料管理局、林務局、漁業署及所屬、動植物防疫檢疫局及所屬、毒物及化學物質局、新竹科學工業園區管理局、中部科學工業園區管理局改以其他項目刪減替代，科目自行調整。</p> <p>2.委辦費：除法律義務支出不刪外，其餘統刪3%，其中國家安全會議、行政院、國立故宮博物院、檔案管理局、中央選舉委員會及所屬、審計部、內政部、消防署及所屬、移民署、國防部所屬、國庫署、國家教育研究院、觀光局及所屬、農業藥物毒物試驗所、花蓮區農業改良場、動植物防疫檢疫局及所屬、中部科學工業園區管理局改以其他項目刪減替代，科目自行調整。</p> <p>3.軍事裝備及設施、房屋建築養護費、車輛及辦公器具養護費、設施及機械設備養護費：統刪4%，其中行政院、主計總處、公務人力發展學院、國立故宮博物院、國家發展委員會、檔案管理局、公平交易委員會、銓敘部、公務人員退休撫卹基金監理委員會、</p>	已遵照辦理，刪減相關預算並整編成 108 年度法定預算。

行政院農業委員會水土保持局

立法院審議中央政府總預算案所提決議、附帶決議及注意辦理事項辦理情形報告表

中華民國 108 年度

決 議 、 附 帶 決 議 及 注 意 事 項	辦 理 情 形
項 次	內 容
	<p>審計部、審計部臺北市審計處、審計部新北市審計處、審計部桃園市審計處、審計部臺中市審計處、審計部臺南市審計處、審計部高雄市審計處、內政部、警政署及所屬、消防署及所屬、外交及國際事務學院、國防部所屬、賦稅署、高雄國稅局、北區國稅局及所屬、南區國稅局及所屬、關務署及所屬、國有財產署及所屬、財政資訊中心、教育部、國民及學前教育署、體育署、國家圖書館、國立公共資訊圖書館、國立教育廣播電臺、國家教育研究院、法務部、司法官學院、法醫研究所、廉政署、矯正署及所屬、行政執行署及所屬、最高檢察署、臺灣高等檢察署、臺灣高等檢察署臺中檢察分署、臺灣高等檢察署臺南檢察分署、臺灣高等檢察署高雄檢察分署、臺灣高等檢察署花蓮檢察分署、臺灣高等檢察署智慧財產檢察分署、臺灣臺北地方檢察署、臺灣士林地方檢察署、臺灣新北地方檢察署、臺灣桃園地方檢察署、臺灣新竹地方檢察署、臺灣苗栗地方檢察署、臺灣臺中地方檢察署、臺灣南投地方檢察署、臺灣彰化地方檢察署、臺灣雲林地方檢察署、臺灣嘉義地方檢察署、臺灣臺南地方檢察署、臺灣橋頭地方檢察署、臺灣高雄地方檢察署、臺灣屏東地方檢察署、臺灣臺東地方檢察署、臺灣花蓮地方檢察署、臺灣宜蘭地方檢察署、臺灣基隆地方檢察署、臺灣澎湖地方檢察署、福建高等檢察署金門檢察分署、福建金門地方檢察署、福建連江地方檢察署、調查局、工業局、中小企業處、加工出口區管理處及所屬、交通部、民用航空局、中央</p>

行政院農業委員會水土保持局

立法院審議中央政府總預算案所提決議、附帶決議及注意辦理事項辦理情形報告表

中華民國 108 年度

決 議 、 附 帶 決 議 及 注 意 事 項	辦 理 情 形
項 次	內 容
	<p>氣象局、觀光局及所屬、運輸研究所、公路總局及所屬、鐵道局及所屬、原子能委員會、放射性物料管理局、水土保持局、特有生物研究保育中心、臺南區農業改良場、漁業署及所屬、新竹科學工業園區管理局、海巡署及所屬改以其他項目刪減替代，科目自行調整。</p> <p>4.大陸地區旅費：統刪30%，其中行政院、國立故宮博物院、國家發展委員會、役政署、移民署、空中勤務總隊、國庫署、關務署及所屬、教育部、國民及學前教育署、國家圖書館、國家教育研究院、工業局、標準檢驗局及所屬、中小企業處、交通部、中央氣象局、觀光局及所屬、鐵道局及所屬、原子能委員會、放射性物料管理局、農業委員會、林務局、林業試驗所、畜產試驗所、家畜衛生試驗所、農業藥物毒物試驗所、特有生物研究保育中心、茶業改良場、漁業署及所屬、動植物防疫檢疫局及所屬、農糧署及所屬、衛生福利部、中央健康保險署、新竹科學工業園區管理局、中部科學工業園區管理局、金融監督管理委員會、銀行局、檢查局改以其他項目刪減替代，科目自行調整。</p> <p>5.國外旅費及出國教育訓練費：除法律義務支出不刪外，其餘統刪5%，其中國家安全會議、行政院、主計總處、人事行政總處、公務人力發展學院、國立故宮博物院、國家發展委員會、檔案管理局、客家委員會及所屬、中央選舉委員會及所屬、公平交易委員會、考選部、銓敘部、國家文官學院及所屬、公務人員退休撫卹基金監理委員會、公務人員退休撫卹基金管理</p>

行政院農業委員會水土保持局

立法院審議中央政府總預算案所提決議、附帶決議及注意辦理事項辦理情形報告表

中華民國 108 年度

決議、附帶決議及注意事項	辦理情形
項次	內 容
	<p>委員會、審計部、內政部、警政署及所屬、役政署、移民署、建築研究所、空中勤務總隊、外交部、領事事務局、外交及國際事務學院、國防部、國防部所屬、財政部、國庫署、賦稅署、北區國稅局及所屬、南區國稅局及所屬、關務署及所屬、財政資訊中心、教育部、國民及學前教育署、國家圖書館、國立公共資訊圖書館、國家教育研究院、法務部、司法官學院、法醫研究所、廉政署、矯正署及所屬、行政執行署及所屬、臺灣高等檢察署、調查局、工業局、標準檢驗局及所屬、中小企業處、加工出口區管理處及所屬、中央地質調查所、交通部、民用航空局、中央氣象局、觀光局及所屬、運輸研究所、公路總局及所屬、鐵道局及所屬、職業安全衛生署、僑務委員會、原子能委員會、放射性物料管理局、核能研究所、農業委員會、林務局、水土保持局、農業試驗所、林業試驗所、水產試驗所、畜產試驗所、家畜衛生試驗所、農業藥物毒物試驗所、茶業改良場、種苗改良繁殖場、花蓮區農業改良場、漁業署及所屬、動植物防疫檢疫局及所屬、農糧署及所屬、毒物及化學物質局、環境檢驗所、環境保護人員訓練所、科技部、新竹科學工業園區管理局、中部科學工業園區管理局、金融監督管理委員會、銀行局、檢查局改以其他項目刪減替代，科目自行調整。</p> <p>6.設備及投資：除資產作價投資不刪外，其餘統刪5%，其中立法院、司法院、最高法院、最高行政法院、臺北高等行政法院、臺中高等行政法院、高雄高等行政法院、公務員懲戒委員</p>

行政院農業委員會水土保持局

立法院審議中央政府總預算案所提決議、附帶決議及注意辦理事項辦理情形報告表

中華民國 108 年度

決 議 、 附 帶 決 議 及 注 意 事 項	辦 理 情 形
項 次	內 容
	<p>會、法官學院、智慧財產法院、臺灣高等法院臺中分院、臺灣高等法院臺南分院、臺灣高等法院高雄分院、臺灣高等法院花蓮分院、臺灣臺北地方法院、臺灣士林地方法院、臺灣新北地方法院、臺灣新竹地方法院、臺灣苗栗地方法院、臺灣臺中地方法院、臺灣南投地方法院、臺灣彰化地方法院、臺灣雲林地方法院、臺灣嘉義地方法院、臺灣臺南地方法院、臺灣橋頭地方法院、臺灣屏東地方法院、臺灣臺東地方法院、臺灣花蓮地方法院、臺灣宜蘭地方法院、臺灣基隆地方法院、臺灣澎湖地方法院、臺灣高雄少年及家事法院、福建高等法院金門分院、福建金門地方法院、福建連江地方法院、審計部臺北市審計處、審計部新北市審計處、審計部桃園市審計處、審計部臺中市審計處、審計部臺南市審計處、審計部高雄市審計處、警政署及所屬、中央警察大學、國防部所屬、財政部、賦稅署、臺北國稅局、中區國稅局及所屬、關務署及所屬、國有財產署及所屬、財政資訊中心、國家圖書館、國立公共資訊圖書館、國立教育廣播電臺、國家教育研究院、法務部、司法官學院、法醫研究所、廉政署、矯正署及所屬、行政執行署及所屬、最高檢察署、臺灣高等檢察署、臺灣高等檢察署臺中檢察分署、臺灣高等檢察署臺南檢察分署、臺灣高等檢察署高雄檢察分署、臺灣高等檢察署花蓮檢察分署、臺灣高等檢察署智慧財產檢察分署、臺灣臺北地方檢察署、臺灣士林地方檢察署、臺灣新北地方檢察署、臺灣桃園地方檢察署、臺灣新竹地方檢察</p>

行政院農業委員會水土保持局

立法院審議中央政府總預算案所提決議、附帶決議及注意辦理事項辦理情形報告表

中華民國 108 年度

決 議 、 附 帶 決 議 及 注 意 事 項	辦 理 情 形
項 次	內 容
	<p>署、臺灣苗栗地方檢察署、臺灣臺中地方檢察署、臺灣南投地方檢察署、臺灣雲林地方檢察署、臺灣嘉義地方檢察署、臺灣臺南地方檢察署、臺灣橋頭地方檢察署、臺灣高雄地方檢察署、臺灣屏東地方檢察署、臺灣臺東地方檢察署、臺灣花蓮地方檢察署、臺灣宜蘭地方檢察署、臺灣基隆地方檢察署、臺灣澎湖地方檢察署、福建高等檢察署金門檢察分署、福建金門地方檢察署、福建連江地方檢察署、調查局、經濟部、工業局、中央氣象局、運輸研究所、公路總局及所屬、水產試驗所改以其他項目刪減替代，科目自行調整。</p> <p>7.對國內團體之捐助與政府機關間之補助：除法律義務支出不刪外，其餘統刪4%，其中司法院、內政部、營建署及所屬、警政署及所屬、經濟部、交通部、僑務委員會、水土保持局、漁業署及所屬、動植物防疫檢疫局及所屬、環境保護署、文化部、新竹科學工業園區管理局改以其他項目刪減替代，科目自行調整。</p> <p>8.對地方政府之補助：除法律義務支出及一般性補助款不刪外，其餘統刪3%，其中消防署及所屬、役政署、動植物防疫檢疫局及所屬改以其他項目刪減替代，科目自行調整。</p> <p>9.財政部國庫署「國債付息」減列35 億元，科目自行調整。</p>
(二)	<p>我國研發經費及中央政府科技預算均逐年遞增，研發投入呈成長趨勢。近年我國專利核准件數已有增加，被引用率雖曾成長，然近年呈遞減趨勢，且技術建設之世界排名下滑，技術輸入金額仍遠逾技術輸出金額。細究各產業技術輸出</p>
	<p>(一) 農委會農業科技預算，除創新研發工作外，亦有相當之比例投入在研究機構核心科研設施及設備維護，或對農民提供免費服務(包括病蟲害、土壤肥力、農藥殘留、產地鑑定等檢測檢驗工作)，無法以研發成果收入來衡量計畫成效。</p> <p>(二) 農委會透過創新研發促進產業轉型，注重其研發成</p>

行政院農業委員會水土保持局

立法院審議中央政府總預算案所提決議、附帶決議及注意辦理事項辦理情形報告表

中華民國 108 年度

決議、附帶決議及注意事項		辦理情形
項次	內 容	
	入相抵之貿易餘額，以「電子零組件製造業」及「電腦、電子產品及光學製品製造業」等高科技產業之逆差金額最高，反映出我國高科技產業以代工製造為主之產業結構特性。為使逐年遞增之科研經費投入充分發揮成效，建請應強化科技創新能力及研發成效之應用，以提升我國關鍵技術之自主程度，進而提升我國產業競爭力。	效，提升關鍵技術之自主程度，並落實產業應用，截至 107 年底累計審議 1,864 件技術移轉與智慧財產權申請案，藉由實務案件之經驗累積，各機關顯著提升研發成果管理之觀念與效益，並促成農委會所屬機關(構)研發成果運用之效益，91 年至今收入成長顯著，其中 103 年達到 1.01 億元，107 年亦達 8,291.1 萬元，繳交國家技術科學發展基金 4,044 萬元，收入額度與科技預算比為 2 %，連續 3 年排名科技預算達 10 億元部會第 2。 (三) 另農委會自 95 年起陸續推動法人、業界及學界等農業科專計畫，逐步落實以研發成果商品化及產業化為前題之科研發展機制，並發展以科技為後盾、市場為導向之優勢農業。未來將持續爭取資源擴大推動，以有效整合上、中、下游之創新研發能量，推升產業躍進動力。
(三)	目前我國各項社會保險委託保險人辦理之行政經費，雖均由政府負擔，惟囿於法令規範或預算編列形式不同等，致經費負擔機關、預算編列方式與補助標準等迥異，建請行政院應研謀改善；此外，社會保險應建立獨立自主、兼具公平性、效率性與減少經濟負面效果之財務責任制度，政府如於負擔保險費及補助虧損之外，尚須全額負擔保險之行政經費，建請檢討其合理性及是否具有有效撙節之誘因等問題。	(一) 依據農民健康保險條例第 4 條第 1 項規定，農民健康保險由中央主管機關設立之中央社會保險局為保險人。在中央社會保險局未設立前，業務暫委託勞工保險局辦理，並為保險人。同條例第 43 條規定，辦理本保險所需經費，由保險人按年度應收保險費總額 5.5% 編列預算，在中央社會保險局未設立前，由辦理本保險業務機構之主管機關撥付之。依此，在中央社會保險尚未設立前，辦理本保險之行政經費係由保險人(勞動部勞工保險局)之主管機關(勞動部)編列公務預算支應之。 (二) 有關本保險行政經費因預算編列形式不一與補助標準等迥異之情形，鑑於總統府國家年金改革委員會於 106 年 1 月 22 日年金改革國是會議全國大會簡報中揭示，本保險納入中長期規劃，農委會將持續配合國家年金改革規劃，據以辦理後續研議及修法事宜，行政經費之編列與標準亦一併通盤檢討，使本保險制度更趨健全。
(四)	我國國內投資成長動能趨緩，占 GDP 比重長期偏低，近年亦未有效提升公共投資；另在經濟全球化效應影響下，各國皆積極利用外人直接投資帶動經濟發展，惟我國招商引資成效亦未臻理想，	本項主辦單位為國家發展委員會及經濟部。

行政院農業委員會水土保持局

立法院審議中央政府總預算案所提決議、附帶決議及注意辦理事項辦理情形報告表

中華民國 108 年度

決議、附帶決議及注意事項		辦理情形
項次	內 容	
	建請行政院應積極改善國內投資環境，以發展國內產業並吸引外商投資。	
(五)	近年中央政府資訊業務委外程度居高不下，又資訊系統建置多未考量民眾需求，致網路之公民參與情形欠佳，要求各機關應積極檢討現有資訊系統之服務形式及內容，適時了解使用者需求，俾提升民眾使用意願，落實電子治理之願景。	遵照辦理。
(六)	財團法人法將於108年2月1日施行。該法制定前，行政院所屬各機關係依據民法有關規定，各自訂定財團法人設立許可及監督要點。依據民法第32條，主管機關得檢查財團法人之財產狀況，及其有無違反許可條件與其他法律之規定。惟長期以來，各主管機關對於民間捐助財團法人之管理強度與密度不一，各主管機關派員實地查核之頻率差異甚大，查核報告亦未全數於網站公開。 爰要求行政院督促各主管機關，強化辦理財團法人業務實地查核，確保其支出與活動符合設立之公益目的。並彙總各主管機關至107年底止許可設立之財團法人家數，及各主管機關於103至107年度間，每年度實地查核政府捐助財團法人、民間捐助財團法人之家數，於108年6月底前以書面報告送交立法院財政委員會、司法及法制委員會。	本項主辦單位為法務部。
(七)	行政院訂定之「教育文化公益慈善機關或團體免納所得稅適用標準」，為所得稅法第4條第1項第13款之授權性規定。自68年7月19日訂定以來，歷經8次修正，最近一次修正於102年2月26日發布。依據免稅標準規定，教育文化公益慈善機關或團體每年度用於與其創設目的有關活動之支出，不低於基金孳息及其他收入60%，即享有免稅資格；即使未達	本項主辦單位為財政部。

行政院農業委員會水土保持局

立法院審議中央政府總預算案所提決議、附帶決議及注意辦理事項辦理情形報告表

中華民國 108 年度

決議、附帶決議及注意事項	次	辦理情形
	<p>此標準，主管機關仍多核發同意函予以展延4年，長此以往造成稅收損失龐鉅，且公益績效不明，迭遭外界詬病。</p> <p>有鑑於部分機關或團體涉及關係人交易、投資股票成為集團控股機構，或未積極從事創設目的活動等不符公益目的濫用免稅資格之情事，財政部已於107年1月18日預告修正免稅標準第2條規定，未來將規範機關或團體與其捐贈人或其關係人不得藉相互間交易而有利益回流或變相盈餘分配之情形，與規範投資主要捐贈人及其關係企業股票之限制，並將支出比率規定改為按年度收入規模分級，最高可達80%。然該修正草案於107年3月19日預告期結束後，截至107年底止，行政院尚未核定發布，導致部分團體濫用免稅資格之情形繼續惡化。</p> <p>爰要求行政院於108年6月底前，彙總各主管機關於104至106年度核發同意函予教育、文化、公益、慈善機關或團體之總家數，及經主管機關查明同意之使用計畫支出總金額，以書面報告送交立法院財政委員會。107年度以後各年度之資料，並應於次年12月底前送交立法院財政委員會。</p>	
(八)	<p>各公務機關於辦理各項業務時，若有購置禮品或紀念品之需要，除應符合相關法規辦理外，應優先採購臺灣製產品。</p>	<p>遵照辦理。</p>
(九)	<p>衛生福利部及金融監督管理委員會近年來致力推動高齡者及身心障礙者安養信託業務，以保障身心障礙者在其直系親屬、撫養者年邁時，或高齡者於晚年期間的經濟安全，透過信託維持財產獨立，保障其生活、教育、安養、醫療等面向受到應有之照顧。截至107年6月底止，已有25家信託業者提供安養信託之</p>	<p>本項主辦單位為金融監督管理委員會及衛生福利部。</p>

行政院農業委員會水土保持局

立法院審議中央政府總預算案所提決議、附帶決議及注意辦理事項辦理情形報告表

中華民國 108 年度

決議、附帶決議及注意事項	辦理情形
項次	內容
	<p>相關商品，累計安養信託契約之受益人人數15,276人，累計信託財產本金達新臺幣136億元。</p> <p>有鑑於企業經營者經常利用其優越的經濟地位，訂定有利於己而不利於消費者的契約條款，造成締約雙方當事人地位不平等。為積極保障消費者之權益，定型化契約於各領域之運用情形日益普遍。以衛生福利部為例，該部訂有機構服務定型化契約範本與其應記載及不得記載之事項，規範身心障礙福利機構、老人福利機構及長照機構，與服務使用者或家屬之權利義務關係。依據金融消費者保護法第7條，金融服務業與金融消費者訂立提供金融商品或服務之契約，應本公平合理、平等互惠及誠信原則。金融監督管理委員會亦訂有個人購屋貸款、個人購車貸款、信用卡、消費性無擔保貸款等多個定型化契約範本與其應記載及不得記載之事項，落實保障金融消費者之權益。</p> <p>然截至107年底止已有高齡者安養信託契約參考範本，惟尚無身心障礙者安養信託契約範本，爰此要求金融監督管理委員會應於108年5月底前完成身心障礙者安養信託契約範本，並儘速公告周知。</p>
<p>新增決議 (一)</p>	<p>三、經濟委員會 (一)新增通過決議 水土保持局 農委會水保局 108 年度於「水土保持發展—重劃區外緊急農路設施改善」計畫項下，編列 13 億 5,000 萬元，包括「業務費」500 萬元委託辦理重劃區外緊急農路設施改善計畫盤點及圖資建置，與「設備及投資」13 億 4,500 萬元辦理重劃區外路面路基排水改善、邊坡穩定設施改善、植生復育及附屬安全設施改善</p>
	<p>本局辦理重劃區外緊急農路設施改善計畫，係協助地方政府加速辦理農路改善，由本局自辦之工程，於完工驗收後均依「行政院農業委員會農路養護管理要點」規定，附具相關圖冊移交地方政府賡續辦理後續維護管理事宜，未來亦將持續與地方政府加強溝通與協調，強化監督工程施作進度，並適時回歸地方政府維護管理。</p>

行政院農業委員會水土保持局

立法院審議中央政府總預算案所提決議、附帶決議及注意辦理事項辦理情形報告表

中華民國 108 年度

決議、附帶決議及注意事項		辦理情形
項次	內 容	
	等農路設施改善工程。因水保局已辦理重劃區外緊急農路設施改善計畫 3 期，前 2 期執行已具成效，然農路設施之養護仍屬地方政府自治辦理事項，為利農路設施工程如期如質完成並永續維護管理，建請應積極加強與地方政府溝通協調及強化監督工程施作進度。	
(二十五)	<p>(二)歲出部分 農業委員會</p> <p>發展林下經濟是農委會的創新施政之一，然而在各地有許多山區產業道路，路面破碎、多處窟窿、路基掏空，對山區經濟發展、緊急醫療會造成重大影響，發展林下經濟或山區觀光的前提，至少應給用路人一個安全的環境。爰要求農委會盤查毀損嚴重、亟需修復之山區產業道路，並積極協助、督促修復作業。</p>	<p>(一) 農地重劃區外農路總長度約 12,857 公里，其中有上下邊坡、排水、鋪面等毀損嚴重問題急需改善者計 4,238 條農路，長度約為 5,972 公里；農路改善第一期(98-100 年)及第二期(103-105 年)計畫共完成 2,520 公里，顯示亟需改善農路尚餘 3,452 公里。</p> <p>(二) 基於各縣市政府囿於財政困難，且全國尚有數量龐大之農路待改善，本局遂賡續辦理農路改善第三期(106-109)年計畫。106 年度編列 7.39 億元，協助地方政府辦理農路改善約 204 公里；107 年度編列預算 12.25 億元，改善農路 246 公里；108 年度編列預算 12.83 億元，預計改善農路長度 340 公里及道路周邊安全設施。</p> <p>(三) 爰此，本局已針對農路現況及實際需求分年分期編列預算，並依據計畫辦理原則及優先順序，考量整體性、延續性、緊急性及地方均衡性辦理農路改善工作。</p>
(一)	水土保持局 水土保持局108年度歲出預算第3目「水土保持發展」項下「01整體性治山防災」編列30億4,441萬4千元，凍結5%，俟向立法院經濟委員會專案報告後，始得動支。	本項決議業以 108 年 2 月 1 日農授水保字第 1081859250 號函，向立法院提出專案報告在案，並經立法院經濟委員會 108 年 4 月 10 日召開第 9 屆第 7 會期第 8 次全體委員會審查通過，決議准予動支。
(二)	水保局108年度預算於「水土保持發展—重劃區外緊急農路設施改善」計畫項下，編列13億5,000萬元，包括業務費500萬元委託辦理重劃區外緊急農路設施改善計畫盤點及圖資建置，與設備及投資13億4,500萬元辦理重劃區外路面路基	本項決議業以 108 年 2 月 12 日農授水保字第 1081860531 號函，向立法院提出專案報告在案。

行政院農業委員會水土保持局

立法院審議中央政府總預算案所提決議、附帶決議及注意辦理事項辦理情形報告表

中華民國 108 年度

決議、附帶決議及注意事項		辦理情形
項次	內 容	
	排水改善、邊坡穩定設施改善、植生復育及附屬安全設施改善等農路設施改善工程。然全國仍有多數農路苦無經費維護，任其路況惡化，顯然農路相關預算編列或分配，仍有精進改善空間，對此農委會應盤點全國農路現況並針對農路預算編列與分配，研提改善專案報告，送交立法院經濟委員會作為未來施政參考！	
(三)	水土保持局 108 年度預算於「水土保持發展—整體性治山防災」計畫項下編列 30 億 4,441 萬 4 千元，辦理山坡地土砂災害緊急處理、治山防災、國有非公用山坡地水土保持處理與維護及水土保持教育宣導等工作。由於整體性治山防災計畫屬行政院管制計畫，106 年度評核結果未盡理想。有鑑於地球暖化極端氣候來襲，823 淹水重創台灣多處，顯見水土保持隨氣候變遷日益重要，有關相關教育宣導工作更應落實，爰要求農委會加強管考，並研提改善專案報告，送立法院經濟委員會做為未來施政參考！	本項決議業以 108 年 2 月 13 日農授水保字第 1081859252 號函，向立法院提出專案報告在案。
(四)	為促進農村旅遊，行政院農業委員會水土保持局建置了「農村好讚」手機 APP，蒐集了全臺農村活動消息，期望遊客可以來趟樂活輕旅行、尋找農村秘境、吃道地家鄉味，集賞玩吃住買旅遊資訊，跟著 APP 智慧遊農村，領略農村萬種風情。該手機 APP 目前下載人次僅 1 萬人，惟網路評價達 4.6 星（滿分五星），相關留言多屬正面，足見該 APP 確實達到推廣農村旅遊的目標。然該 APP 介紹東部的美麗新農村，僅有花蓮縣光復鄉馬佛部落及壽豐鄉的米棧部落、豐山社區、台東縣海端鄉的崁頂部落，恐影響觀光客去其他具有原住民文化農村意願，此外每月主打之農村旅遊項目資訊	<p>(一) 農村好讚 APP 下載人次約 1 萬 7 千人，相關留言多屬正面，該 APP 確實達到推廣農村的目標。惟因應行政院國家發展委員會規定，機關開發之 APP 程式，每年均須辦理資安檢測作業，以基本 IOS 及 Android 兩作業系統而言，一式 APP 資安檢測一年即需花費高達 14 萬元至 26 萬元，又其內容與本局農村風情網主題網站雷同，經評估使用率及後續維護成本，107 年底已將農村好讚 APP 下架，不再進行維護。</p> <p>(二) 農村風情網係為響應式網站，以手機瀏覽時自動轉為行動版網頁，使用者免下載程式即可瀏覽，不占手機空間，對使用者來說更為便利，且更容易觸及民眾。</p> <p>(三) 農村風情網提供豐富多元之農村資訊，自網站上線至今，瀏覽人次累計已達約 1,922 萬人次，107 年度</p>

行政院農業委員會水土保持局

立法院審議中央政府總預算案所提決議、附帶決議及注意辦理事項辦理情形報告表

中華民國 108 年度

決議、附帶決議及注意事項		辦理情形
項次	內 容	
	不僅不足，例如在文化民俗這項目內均無相關資料可以查找，長此以往恐拉低該 APP 使用意願，無助推展國內農村旅遊，爰請農委會水保局強化農村資訊宣導，引導民眾感受農村再生。	瀏覽人次則為 68 萬人次，後續將積極宣傳民眾使用農村風情網，持續加強推廣農村資訊。
(五)	依據農委會水土保持局土石防災資訊網資料顯示，106 年度土石流防災演練共計 32 場，原住民鄉鎮較多之屏東縣、台東縣、花蓮縣分別辦理 2 場、4 場、3 場。而 106 年度土石流宣導活動共計辦理 226 場次，而原住民鄉鎮較多之屏東縣、台東縣、花蓮縣分別辦理 13 場、22 場、20 場。依據農委會統計台灣山坡地面積，以花蓮、南投、臺東三縣市所占面積最多。以台東縣為主，土石流防災演練地區已不再以山地原住民鄉鎮為主，平地原住民鄉鎮辦理相關演練情況已較 105 年進步許多，足見水土保持局在推動防災演練上之努力，確實依據 107 年度預算之建議改善，然觀臺東縣 106 年度之實際演練仍是以學校為主，恐無法普及一般民眾的土石流防災知識，建議水土保持局能與土石流潛勢地區之村里部落共同合作，進行實際防災演習，以強化村里及部落防災知識，保障當地居民生命安全。	本局致力於全臺土石流防災工作，並自 107 年度起將傳統宣導演練與自主防災社區結合，改為辦理兵棋推演及實作演練，以促進民眾參與，強化民眾自主防災之能力，108 年度補助地方政府辦理演練 41 場(其中屏東縣 5 場、臺東縣 2 場、花蓮縣 4 場)，兵棋推演 219 場(其中屏東縣 24 場、臺東縣 11 場、花蓮縣 15 場)，未來亦將持續推動上述工作，以強化村里及部落防災知識，保障當地居民生命安全。
(六)	農委會水保局 108 年度預算水土保持發展—重劃區外緊急農路設施改善項下編列 13 億 5,000 萬元，而該預算有 1 億 2,000 萬元係用於原住民族地區。為維護原住民族工作權益，爰要求水保局執行該項業務經費時，應依「原住民族工作權保障法」相關規定或要求相關承包廠商，依法進用一定比例之當地原住民，改善當地原住民經濟生活。	本局各項採購契約，均依行政院公共工程委員會頒行之範本訂定，明列廠商應依原住民族工作權保障法及採購法規定僱用原住民，如僱用不足者，應依規定向原住民族中央主管機關設立之原住民族綜合發展基金之就業基金，定期繳納差額補助費及代金，不得以僱用外籍勞工取代，另員工總人數逾 100 人之國內廠商，招標單位應將其資料公開於政府採購資訊系統上，以供原住民族主管機關查核差額補助費及代金繳納情形。
(七)	農委會水保局 108 年度預算水土保持發展—整體性治山防災項下編列 30 億	本局各項採購契約，均依行政院公共工程委員會頒行之範本訂定，明列廠商應依原住民族工作權保障法及採購

行政院農業委員會水土保持局

立法院審議中央政府總預算案所提決議、附帶決議及注意辦理事項辦理情形報告表

中華民國 108 年度

決 議 、 附 帶 決 議 及 注 意 事 項	辦 理 情 形
項 次	內 容
	<p>4,441 萬 4 千元，該項預算係加速山坡地土砂災害緊急處理、治山防災、水庫集水區保育、國有非公用山坡地水土保持處理與維護、土砂災害防治及清疏、山坡地環境生態、土石流監測及預報、水土保持監測與管理、區域性水土資源保育等工作，而該預算有 4 億 2,500 萬元係用於原住民族地區。為維護原住民族工作權益，爰要求水保局執行該項業務經費時，應依「原住民族工作權保障法」相關規定或要求相關承包廠商，依法進用一定比例之當地原住民，改善當地原住民經濟生活。</p>
(八)	<p>農委會水保局 108 年度預算水土保持試驗研究—環境資源資料庫整合，編列 1,825 萬 2 千元，土石流潛勢資料更新、提升土砂災害整合性資訊平台建置及防災多時序影像整合分析及應用等，該項預算有 800 萬元係用於原住民族地區。為維護原住民族工作權益，爰要求水保局執行該項業務經費時，應依「原住民族工作權保障法」相關規定或要求相關承包廠商，依法進用一定比例之當地原住民，改善當地原住民經濟生活。</p>
(九)	<p>為促進農村發展及農村活化再生，改善基礎生產條件，維護農村生態及文化，提升生活品質，99 年度通過「農村再生條例」，由農委會水土保持局主政辦理，為加速推動農村再生，106 年度起轉型為農村再生 2.0，以農村社區為發展主軸，專注強化農村競爭力，為宣示對農村政策重視，農村建設執行單位提升為農委會會本部，並於企劃處下成立農村再生基金辦公室，負責統籌農村再生相關政策研擬及規劃，希冀藉由茁壯小農及扶植企業農、地產地消、推動資源保育、友善環境生產及資源循環利用、推動農電共享雙贏、協助青年從農、建構</p>

法規定僱用原住民，如僱用不足者，應依規定向原住民族中央主管機關設立之原住民族綜合發展基金之就業基金，定期繳納差額補助費及代金，不得以僱用外籍勞工取代，另員工總人數逾 100 人之國內廠商，招標單位應將其資料公開於政府採購資訊系統上，以供原住民族主管機關查核差額補助費及代金繳納情形。

本局各項採購契約，均依行政院公共工程委員會頒行之範本訂定，明列廠商應依原住民族工作權保障法及採購法規定僱用原住民，如僱用不足者，應依規定向原住民族中央主管機關設立之原住民族綜合發展基金之就業基金，定期繳納差額補助費及代金，不得以僱用外籍勞工取代，另員工總人數逾 100 人之國內廠商，招標單位應將其資料公開於政府採購資訊系統上，以供原住民族主管機關查核差額補助費及代金繳納情形。

(一) 農村再生強調由下而上參與，以農村社區為主體，並無平地、原住民地區之分，各項軟硬體建設均配合農村社區發展的需求，尊重各社區之提案。

(二) 農村再生首重培根，為鼓勵原住民部落參與農村再生，原住民部落社區適用最低培根訓練標準，僅需一般地區半數，即 20 人以上可參加培根訓練，目前原住民地區接受培根之比例較一般地區高，培訓情況亦良好。另培根計畫於原住民地區係依各部落社區之獨特性客製化專屬課程，後續將持續開發原住民師資及課程，因應部落多元化需要。

(三) 自 107 年起農村再生擴及由各縣（市）政府執行，透過縣（市）政府既有資源及多元管道，讓農村再生可以落實至全國各地。對於原住民地區之農村再生，亦依不同族群文化與環境，尊重地方的提案與

行政院農業委員會水土保持局

立法院審議中央政府總預算案所提決議、附帶決議及注意辦理事項辦理情形報告表

中華民國 108 年度

決 議 、 附 帶 決 議 及 注 意 事 項	辦 理 情 形
項 次	內 容
	<p>農產品交易平臺、發展智慧科技農業等，適度調整農村再生政策的腳步與方向，創造臺灣農村的新價值。另為落實原住民族地區綠資源永續利用，106 年新增推展「山村綠色經濟永續發展計畫」，鼓勵以山村社區、部落實踐綠色經濟轉型，透過原住民族合理永續利用自然資源之政策，配合森林主副產物多元利用與開發及狩獵文化的加值運用，強化原住民就業與自然資源維護及林業綠色轉型的連結，提升保護自然資源地區居民福祉。然農委會在協助部落農村再生時，是以農村為概念而非部落，原住民是以部落為基礎而非社區，部落是原住民族文化基礎核心，而協助部落再造不單是以硬體建設為概念，更應以推廣原住民部落文化，協助部落自治、自立，以達到蔡總統所說的原住民競選政見，爰此，建請農委會在協助原住民部落農村再造時，應徵詢部落意見，根據不同族群文化與環境，給予不同的協助，使部落自主、自立。</p>
(一)	<p>四、財政委員會 省市地方政府</p> <p>要求行政院督導所屬部會，於各部會網站自行揭露每年度對直轄市或縣市政府計畫型補助情形。編列於單位預算之補助款應依據工作計畫、編列於附屬單位預算之補助款應依據業務計畫詳列金額，自108年度起於每年4月底前揭露前一年度補助情形，並向立法院財政委員會提出書面報告。</p>
	<p>需求給予協助。</p> <p>本項決議業以 108 年 4 月 25 日農會字第 1080122141 號函，向立法院提出書面報告在案，並於農委會暨所屬機關網站完成揭露。</p>